



República Democrática de Timor-Leste

Orsamentu Geral Estadu 2018

Munisipius

Livru 3-B



República Democrática de Timor-Leste
Ministério das Finanças
Gabinete Ministerial



Livru 3B – Munisipius

Prefásiu

Lei Orgánika Ministériu Finansas nian espesifika responsabilidade Diresaun Nasional Orsamentu atu rekolha no jere informasaun finanseiru ne'ebé iha relasaun ho setor públiku no publika nia rezultadu estatística.

Tuir provizaun ida ne'e no atu promove transparénsia kona-bá finansas publikas, Ministériu Finansas publika versaun final dokumentus hirak ne'ebé iha relasaun ho Orsamentu Geral Estadu 2018, hafoin hetan aprovasaun husi Konselhu Ministru.

Dokumentasaun husi Orsamentu Geral Estadu 2018 nee inklui Lei Orsamentu no apoio ho livrus orsamentu hanesan tuir mai:

- Livru 1 : Rezumu Orsamentu
- Livru 2 : Planu Asaun Anuál
- Livru 3A : Fundu Infraestrutura
- Livru 3B : Munisipius**
- Livru 3C : RAEOA & ZEESM
- Livru 4AB: Itens liña Orsamental
- Livru 5 : Parseiru Dezenvolvimentu
- Livru 6 : Fundu Espesial.

Livru 3B apresenta informasaun detalhu kona-bá programa Governu nian ba Munisipius ida-idak, to'o Administrasoens Postos no Sukus. Livru ida ne'e promove transparénsia orsamentu hodi informa ba sidadaun sira kona-bá planu despesas no servisu iha munisipius husi apropriaun orsamental.

Produsaun Livru ida nee mos atu habelar informasaun ba públiku hodi hetan koinhesimentu kona-bá total orsamentu no projetu sira nebe aloka ba Suku ida-idak, Administrasoens Postos no Munisipius.

Dokumentasaun orsamental bele hetan iha portal elektroníko Ministériu Finansas, www.mof.gov.tl. Perguntas kona-bá publikasaun bele dirije ba Direcção Geral de Finanças do Estado iha e-mail: jgama@mof.gov.tl (+67077852000) e syaquim@mof.gov.tl (+67077305809).

Hau konsidera dokumentus hirak ne'e sei aumenta koinhesimentu no kompriensaun kona-bá finansas Governu nian no ajuda sidadaun tomak atu sai “Sidadaun ida ne'ebé diak, sei sai héroi foun ba ita nian Nasaun” liu husi forneshimentu informasaun importante kona-bá Orsamentu Geral Estadu 2018.

Sara Lobo Brites

Vise-Ministra no Ministra Finanças Interina



Índise

Introdusaun	2
PARTE A: Sumariu Estatistika Munisipal	4
Mapa 1. Lina Kiak Municipiu	4
Mapa 2. Hasae Kualidade Be'e Mos iha Municipiu.....	5
Mapa 3. Proporsaun Uma kain Privadu nebe uza Fasilidade Saniamentu	6
Mapa 4. Proporsaun Uma kain nebe involve iha Produsaun Agrikultura.....	7
Mapa 5. Inkrisaun Neto ensino Basico iha Municipiu.....	8
Mapa 6. Proporsaun Populasaun ne'ebe ekonomia la activo.....	9
PARTE B: Sumariu Despeza PDIM no PNDS iha Municipiu.....	10
Total Orsamentu ba Municipiu	10
Grafik 1 : Total Orsamentu Munisipais tuir Fontes (tokon \$)	11
Grafiku 2: PDIM no PNDS tuir Munisipius.....	11
Grafiku 3 : Total orsamentu PDIM & PNDS perkápita.....	12
Grafik-4 : Orsamentu PDIM 2018.....	12
Grafik 5 : Orsamentu Programa PNDS 2018	13
PARTE C : Perfil no Orsamentu MUNISIPIU husi programa PDIM no PNDS	14
1. ADMINISTRASAUNMUNISIPAL Aileu.....	14
2. ADMINISTRASAUN MUNISIPAL Ainaro	19
3. AUTORIDADE MUNISIPAL Baucau.....	24
4. AUTORIDADE MUNISIPAL Bobonaro.....	30
5. ADMINISTRASAUN MUNISIPAL Cova-Lima	36
6. AUTORIDADE MUNISIPAL Dili	40
7. AUTORIDADE MUNISIPAL Ermera	47
8. ADMINISTRASAUN MUNISIPAL Lautem.....	53
9. ADMINISTRASAUN MUNISIPAL Liquisa	58
10. ADMINISTRASAUN MUNISIPAL Manatuto	63
11. ADMINISTRASAUN MUNISIPAL Manufahi	69
12. REJIAUN ADMINISTRATATIVA ESPECIAL OE-CUSSE AMBENO	74
13. ADMINISTRASAUN MUNISIPAL Viqueque.....	79
Despesas Sira Seluk ba Dezenvolvimentu iha Munisipius	85

INTRODUSAUN

Livru n^o. 3B Orsamentu Jeral Estadu 2018 hatudu Orsamentu Estadu tuir Munisipiu, inklui mos informasaun badak konaba Munisipiu hanesan: populasau, funsionáriu governu, facilidades saúde no edukasaun, idozu no invalidu sira, Bolsa da Mãe, Kombatente Libertasaun Nasional no benifisiariu-ba Mártire sira, ho despeza Parseiru Dezenvolvimentu iha munisipiu sira tuir Ministeriu/Ajensia.

Politika VIII Governu Konstitusional hakarak esforsu hodi haforsa iha dezenvolvimentu lokal nudar dalan ida atu atinji metas ne'ebé hatúr ona iha Planu Estratejiku Dezenvolvimentu Nasional ho nune'e hala'o kontinuasaun ba programa dezenvolvimentu foun rua ne'ebé deklara tiha ona husi IV Governu liu husi Resolusaun no. 1/2012 konabá Programa Nasional Dezenvolvimentu Suku (PNDS) ne'ebe oras ne'e troka ona ba Programa PDL no DL no. 4/2012 konaba Programa Dezenvolvimentu Integradu Munisipius (PDIM).

Politika alokasaun orsamentu PNDS liu husi Despeza Transferensia Públika iha Fundu Konsolidadu Timor-Leste (FKTL). Orsamentu ida ne'e aloka liu ba Suku ida-idak depende ba kriteriu ne'ebe ninia kompozisaun mai husi total populasau, klasifikasaun hanesan area remota, remota liu no remota tebetes husi Suku ba Kapital Postu Administrativu, Munisipiu no Kapital Nasaun (Dili). Tanba iha remodelasaun ne'ebé akontese mak programa ida ne'e, ne'ebé uluk iha Ministériu Administrasaun Estatal nia responsabilidade no agora transfere responsabilidade ba Ministeriu Planeamentu no Investimentu estratejiku mak sei responsabiliza direktamente ba alokasaun orsamentu Munisipiu tuir kriteriu sira ne'ebé mak determina husi lei no konsulta ho Konseilu Suku sira.

Baseia despaisu conjunta 2015 entre Ministeriu Planeamentu no Investimentu Estratejiku no Ministériu Administrasaun Estatal hodi desidi katak total orsamentu programa tinan 2015 sei implementa nafatin iha MAE no MPIE mak kontrola. Ho nune'e, iha orsamentu 2018 ba programa PNDS kontinua koloka fila fali iha MAE atu nune'e hodi fasilita iha prosesu ezekusaun.

PNDS sei hakbi'it comunidade sira, sira nia Xefe no Konsellus Sukus, atu planeia no hari'i infraestrutura bázika ne'ebe sai hanesan prioridade suku, responsável ba resultadu no fundus ne'ebé utiliza no atu asegura manutensaun projetus no atu nune'e projetus kontinua funsiona no oferese benefisius ba comunidade. Komunidade presiza assistensia barak atu bele implementa no realiza mehi refere. Iha tinan 2018, Governu aloka orsamentu ba programa PNDS hamutuk rihun \$275 ba deit kustus operasional Suku 103 hodi kontinua halo levantamentu dadus hodi konklui desenhos no BoQ ba actividades sukus nia.

Politika alokasaun orsamentu ba PDIM mai husi despesa Kapital Dezenvolvimentu iha fundu CFET. Politikamente programa ne'e, Ministériu Administrasaun Estatal mak sei kordena ho Instituisaun hot-hotu ne'ebé iha projektu ho valor ki'ik liu \$500,001. Ministériu Administrasaun Estatal no Ministériu Planeamentu no Investimentu Estratejiku mak sei responsabiliza no kordena ba alokasaun ba Munisipiu ida-idak tuir faktor-relevante sira hanesan populasau, numeru ema kiak no seluk-seluk

tan. Instituisaun hot-hotu sei apresenta proposta Planu Kapital Dezenvolvimentu liu husi – PDIM ba Ministériu Administrasaun Estatal . Maibe ba politika implementasaun no kontrolu projetu liu hosi Ministeriu Planeamentu no Investimentu Estratejiku. Projetu PDIM ba tinan 2018 hanesan kontinuasaun husi 2017 ne'ebé sei implementa nafatin husi Ministeriu Planeamentu no Investimentu Estratejiku ho kordenasaun MAE.

Total orsamentu PDIM iha tinan 2018 hamutuk tokon \$1.97. Husi total ne'e, aloka ba projetu retensaun hamutuk rihun \$195,900 no projetu kontinuasaun hamutuk tokon 1.8. Projetu retensaun no kontinuasaun ne'e presiza lori ba 2018 hodi kontinua finaliza tanba lakonsege realiza iha 31 de Dezembro 2017.

Wainhira implementa didi'ak projettu PDIM no PNDS ne'e sei kontribui direta ba kreximentu ekonómiku, loke servisu, no lori oportunidade barak ba munisipiu, posto administrativo, suku no aldeia. Nune'e dezenvolvimentu ekonómiku mos sei aumenta iha munisipiu sira ne'e tuir objetivu governu nia politika. Alem de implementasaun programa rua ne'e, sei iha Projetu Anual Ministeriu/Ajensia sira ho projetu multi anual husi Fundu Infra-estrutura maibe ninia implementa husi nivel nasional. Iha livru ida ne'e sei apresenta mos Orsamentu husi Parseiru Dezenvolvimentu ne'ebé iha komprimissu atu implementa iha Munisipiu.

PARTE A: SUMARIU ESTATISTIKA MUNISIPAL

Mapa 1. Lina Kiak Municipiu

Timor-Leste Survey of Living standard (TLSLS) nebe completa 2014-2015 foin lalais ne'e hatudu ninia signifikan katak lina probresa ou kiak iha Timor-Leste redus uioan kompara iha tinan 2007 nebe monu iha liu husi 80% husi \$.25.14/ema ba vida moris, agora tun mai iha 42% tinan 2014.

Tuir Mapa Estatistika hatudu katak;

1. Municipio Oecusse hatudu lina probreza nebe sei a'as ho pursentu 62%
2. Municipio Liquica, Ermera, Manatuto, Manufahi Bobonaro, Ainaro no Covalima diak uitoan
3. Municipio Dili, Aileu, Baucau, Viqueque no Lospalos iha lina probreza nebe Diak.

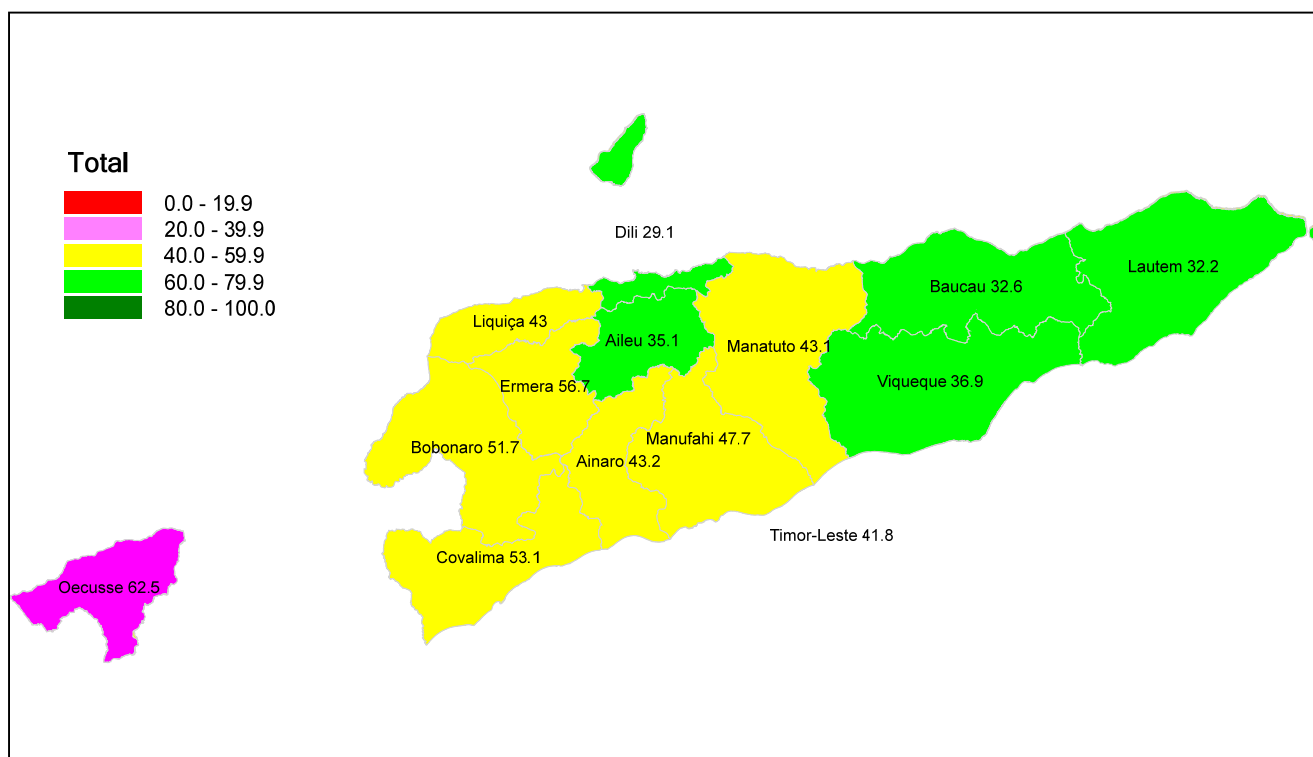

Fontes Dados; GDS- Timor-Leste Living Standard Survey 2014

Mapa 2. Hasae Kualidade Be'e Mos iha Municipiu.

Dadus Estatistika Census Populasaun no Uma Kain 2015, hatudu katak populasaun nebe asesu ba be'e matan nebe diak, hodi garante proteasaun husi infeksaun liu-liu husi fezes. Be'e matan bai-bain ne'ebe mak hadia ona maka hanesan be'e torneira, posu nebe'e protejidu, posus artezianus no halibur udan been. Fontes nebe mak seidauk hetan protesaun mak inklui mota, lagus, lagoas, belorin no fonte seluk nebe'e nakloke ba infeksaun no bele fahe moras hanesan tifu, kolera no dizenteria, ho nune'e hatudu iha mapa estatistika katak iha municipius balun mak seidauk asesu be'e matan hodiak mak hanesan tuir mai ne'e;

- Iha Municipiu Oecusse, Covalima no Viqueque foin atinji 40-58.9%
- Municipiu Bobonaro, Ainaro, Manufahi no Lautem atinju ona 60 -79.9% nebe asesu be'e matan ho diak
- Municipiu Dili, Liquica, Aileu, Ermera, Manatuto no Baucau Asesu ona Be'e Matan nebe mos ho diak liu.

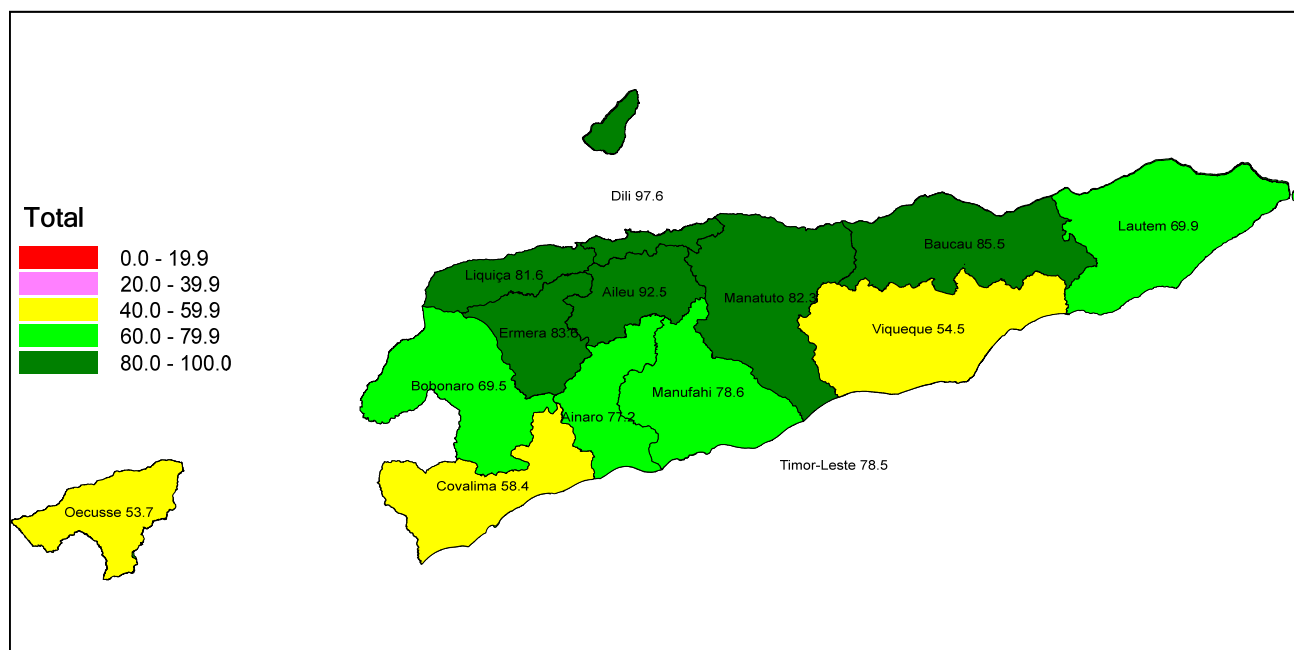

Fontes Dadus; GDS: General Directorate of Statistics_Census Population and Housing 2010 and 2015

Mapa 3. Proporsaan Uma kain Privadu nebe uza Fasilidade Saniamentu

Tuir Dadus Estatistika hatudu, Uma kain privadu nebe iha fasilidade saniamentu ho diak katak atu haketak foer no hasai husi ema no kontamina ba ema seluk fali ne'e inklui deskarga sintina, koneksaun sistema esgotu kanalizadu, deskarga/pour flush ba latrinas posu, ventiladu latrina diak (VLD) no latrina ho laje.

Basea ba Dadus mapa Estatistika nebe hatudu tuir municipiu mak hanesan tuir mai ne'e

- Municipiu Ainaro, Baucau no Viqueque foin atinji 20 -39.9% hatudu katak saniamentu basiku hetan kualifikasaun sei a'at uitoan.
- Municipiu Ainaro, Bobonaro, Covalima, Ermera, Liquica, Lautem Manufahi no Oecusse atinji ona 40-59.9% hatudu katak Diak uitoan
- Municipiu Dili Hetan Daiak liu no Municipiu manatuto hetan 60-79.9% diak.

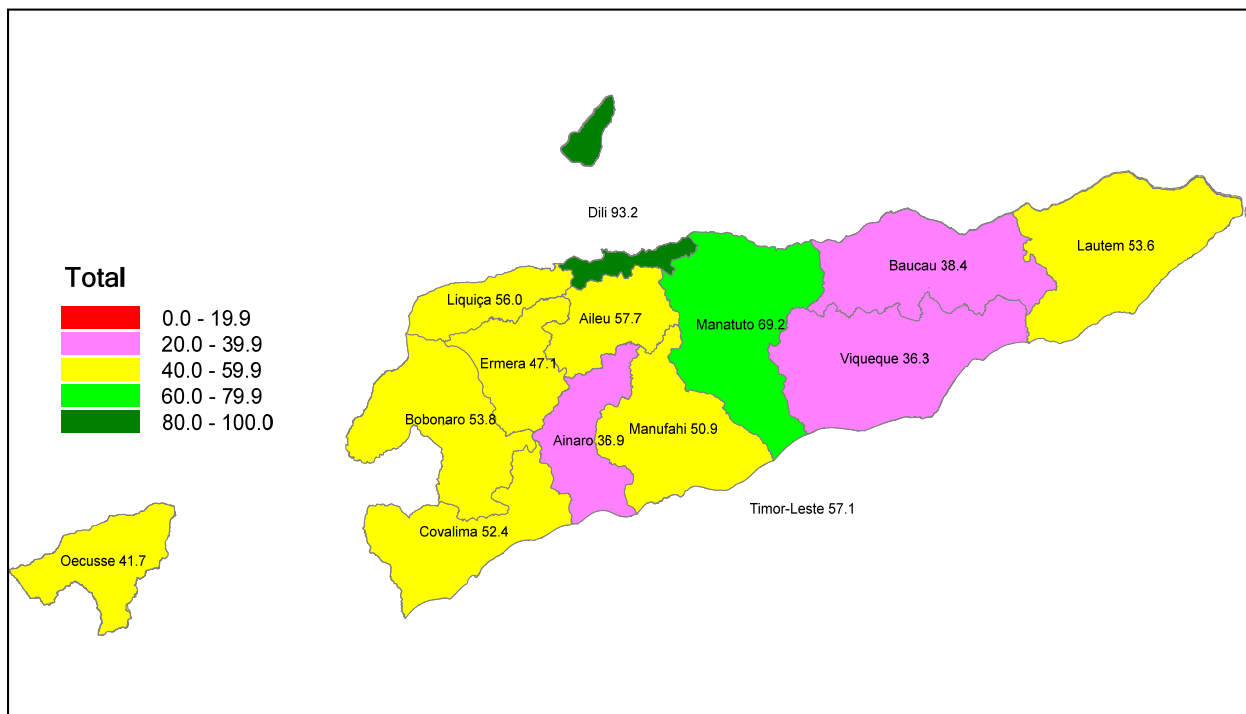

Fontes Dadus:

GDS: General Directorate of Statistics_Census Population and Housing 2010

GDS: General Directorate of Statistics_Census Population and Housing 2015

Mapa 4. Proporsaan Uma kain nebe involve iha Produsaun Agrikultura.

Tuir Dadus Census Populasaun no Uma kain 2015 hatudu katak kuaje maioria Populasaun iha Timor-Leste presta servisu iha agrikultura, menus Municipio Dili mak iha 20-39.9% tanba Dili hanesan Kapital ba Municipiu hotu iha Timor-Leste.

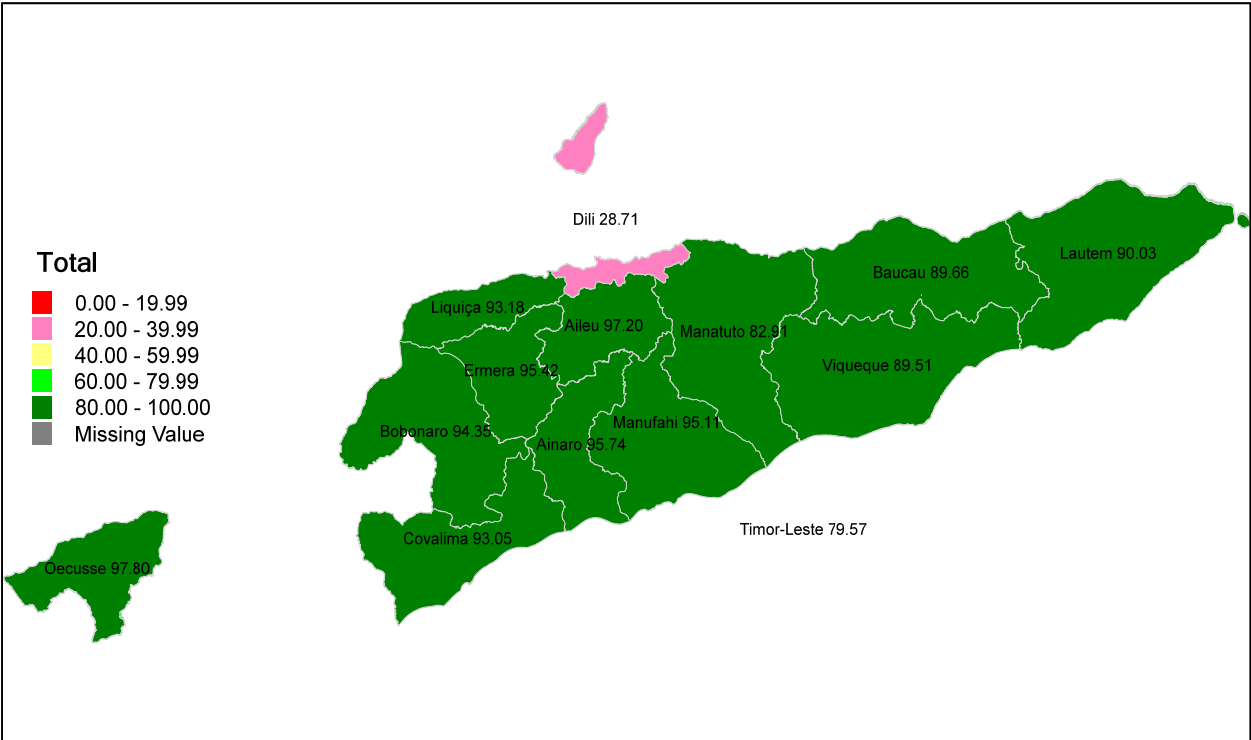

Fontes Dadus: GDS: General Directorate of Statistics_Census Population and Housing 2015

Mapa 5. Inkrisaun Neto ensino Basico iha Municipiu

Tuir dadus Estatistika hatudu katak in Jeralmente iha Timor-Leste labarik barak mak atende ona eskola ensinu basiku, menus Municipiu Ermera, Aileu no Manatuto mak foin atinji 60-79.9% labarik ba eskola ensinu basiku.

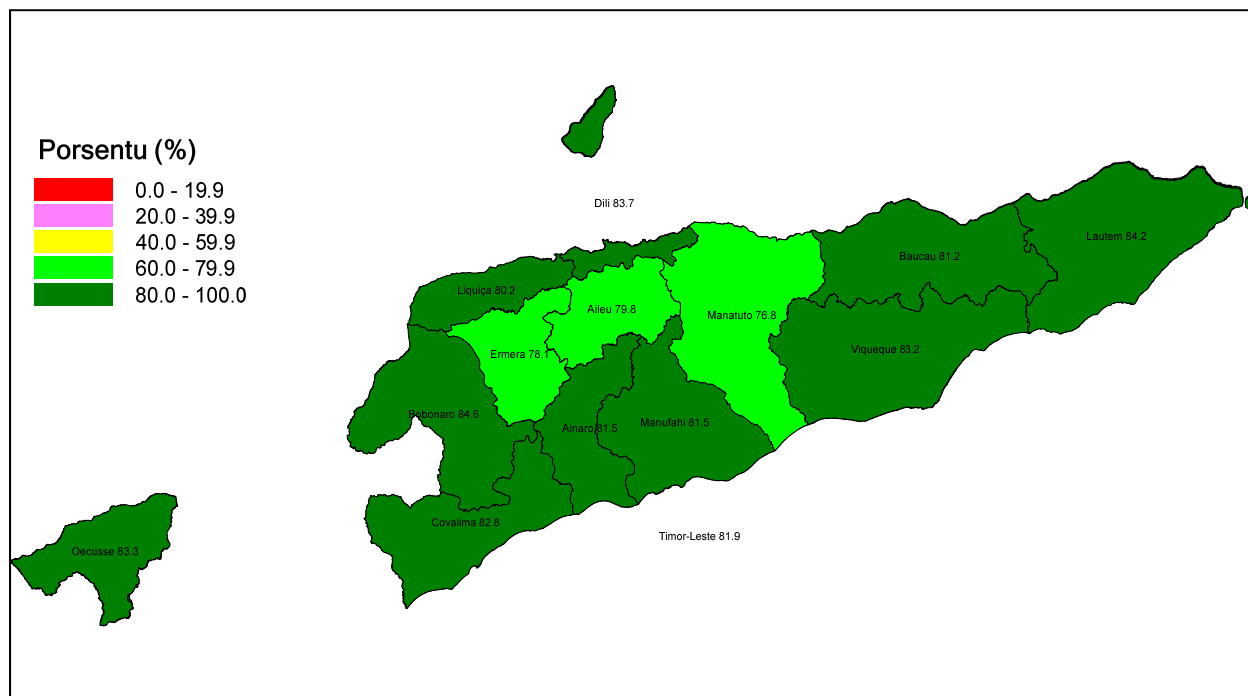

Fontes Dadus:

GDS: General Directorate of Statistics_Census Population and Housing 2010

GDS: General Directorate of Statistics_Census Population and Housing 2015

Mapa 6. Proporsaan Populasaun ne'ebe ekonomia la ativo

Tuir Dadus Estatistika, Census Populasaun no Uma Kain 2015 hatudu katak:

- Municipiu Ermera, Bobonaro, Ainaro no Oecusse mapa ho kor Pink hatudu 20-39.9% Populasaun ne'ebe nia ekonomia la aktivu tanba la servisu, katuas, moras, la eskola no seluk tan.
- Mapa ho kor kinur hatudu 40-59.9% Populasaun ne'ebe partisipa iha dezvoltamentu ekonomia maibe sidauk atinji ba kualidade ida nebe suficiente.

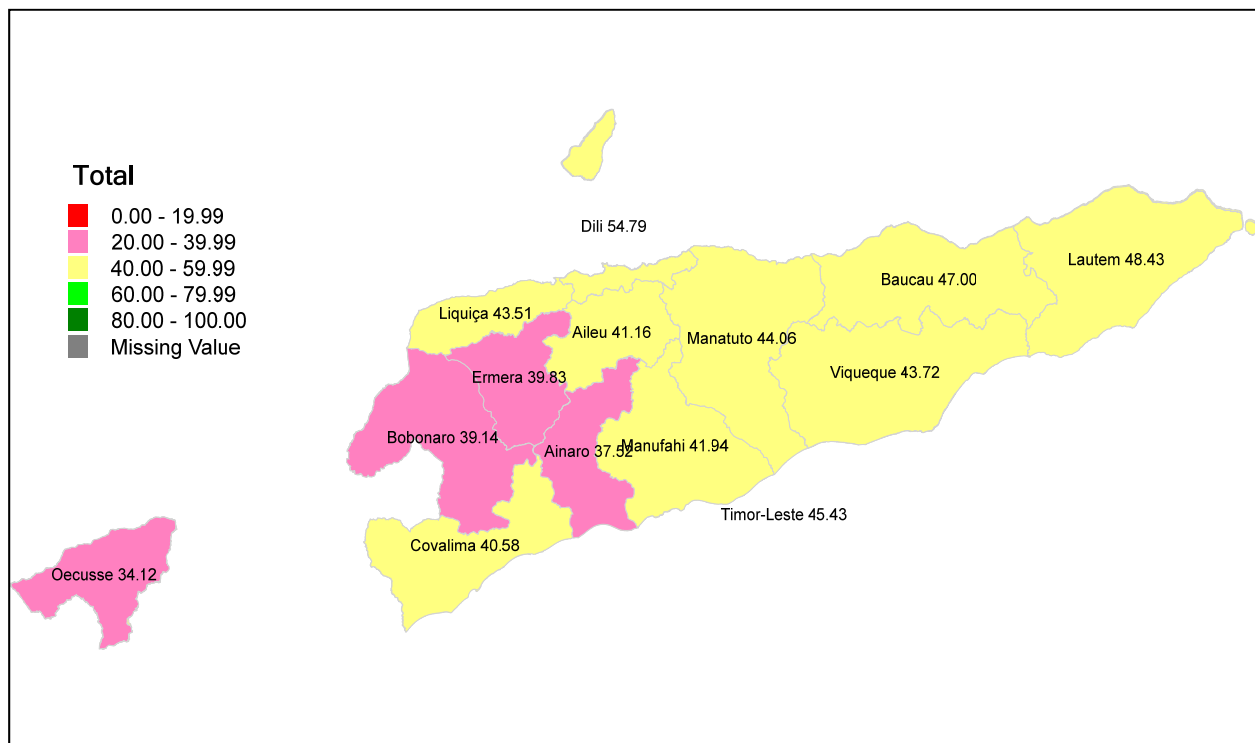

Fontes Dadus: GDS: General Directorate of Statistics_Census Population and Housing 2015

PARTE B: SUMARIU DESPEZA PDIM NO PNDS IHA MUNISIPIU

Total Orsamentu ba Munisipiu

Politika VIII Governu Konstituisional aloka ona orsamentu proprio ba Autoridade no Administrasaun Munisipal iha tinan 2018. Total despesas proprio hirak ne'e sei aloka tuir linhas servisu setoral nebee sei justifika tuir pajina orsamentu Autoridade no Administrasaun Munisipal ida-idak.

	S & V	B & S	T & P	K & M	K & D	Total
Despesas Geral para Autoridade e Administrador Municipio	12,251,407	14,368,800	7,507,407	-	-	34,127,614
Secretariado de Autoridade Municipal	4,680,682	3,360,981	6,662,621	-	-	14,704,284
Serviços Municipal de Saúde	1,497,390	1,872,880	-	-	-	293,948
Serviços Municipal de Educação	2,186,592	5,536,605	844,786	-	-	847,507
Serviços Municipal de Agricultura	2,568,926	1,260,875	-	-	-	540,488
Serviços Municipal de Obras Públicas e Transportes	378,154	520,003	-	-	-	83,516
Serviços Municipal de Água, Saneamento Básico e Ambiente	460,412	709,336	-	-	-	139,352
Serviços Municipal de Gestão Mercados e Turismo	225,303	338,047	-	-	-	11,252
Serviços Municipal de Registos, Notariado e Cadastrais	125,128	128,511	-	-	-	17,778
Serviços Municipal de Ação Social e Gestão de Desastres Naturais	128,820	641,562	-	-	-	65,212

Alende ne'e, iha mos kontribuisaun orsamentu husi programa PDIM no PNDS hamutuk token \$11.1. Husi total ne'e aloka ba PDIM token \$10.7 no PNDS trihun \$400 tuir tabela ne'e:

Munisipius	PDIM 2017				PDIM Foun 2018	Total PDIM	PNDS 2018			Total
	Retensaun	Reapro	Kontinuasaun	Total			Fisiku	Operasional	Total	
Aileu	9,065	-	-	9,065	-	9,065	-	29,985	29,985	39,050
Ainaro	20,558	-	90,855	111,413	-	111,413	-	11,553	11,553	122,966
Baucau	64,409	-	213,906	278,315	-	278,315	-	25,416	25,416	303,731
Bobonaro	7,721	-	279,001	286,722	-	286,722	-	41,590	41,590	328,312
Covalima	16,397	-	49,500	65,897	-	65,897	-	18,485	18,485	84,382
Dili	-	-	27,034	27,034	-	27,034	-	27,750	27,750	54,784
Ermera	3,164	-	246,802	249,967	-	249,967	-	21,072	21,072	271,039
Lautem	41,892	-	42,143	84,035	-	84,035	-	13,863	13,863	97,898
Liquica	6,571	-	68,643	75,214	-	75,214	-	9,242	9,242	84,456
Manatuto	-	-	317,372	317,372	-	317,372	-	32,795	32,795	350,168
Manufahi	531	-	363,488	364,020	-	364,020	-	11,553	11,553	375,573
Oecusse	-	-	-	-	-	-	-	6,932	6,932	6,932
Viqueque	25,590	-	76,978	102,568	-	102,568	-	24,763	24,763	127,332
Total	195,900	-	1,775,722	1,971,621	-	1,971,621	-	275,000	275,000	2,246,621
Despesas husi projetus Linha Ministeriu no Instituisaun Estadu sira										4,865,067
Grand Total Despesas ba Munisipius 2018										7,111,688

Husi tabela iha leten akomoda orsamentu hotu-hotu ne'ebé ninia target implementasaun monu ba iha Munisipiu, tantu implementasaun direta iha nivel Munisipius no mos implementasaun husi nivel nasional.

1. Orsamentu ba projektu kontinuasaun no retensaun ba PDIM husi tinan 2017ba 2018 aloka hamutuk token \$1.9 hodi finaliza projektu 84 no laiha projektu foun aloka hamutuk token;
2. Tinan 2018, continua aloka orsamentu ba programa PNDS hamutuk rihun \$275 nudar kustus operacional ba suku 103, maibe kustus ba projektu fisiku seidauk hetan alokasaun tamba tempu la-suficiente hodi implementa.

- Iha mos projetus kontinuasaun no retensaun husi Liñas Ministeriu no Ajensia sira sei kontinua finaliza iha 2018 hetan alokasaun hamutuk token \$4.8 (projetu hirak ne'e ninia lokalizasaun iha munisipiu tomak).

Sumariu Orsamentu Munisipiu

Iha parte ida ne'e sei apresenta fontes orsamentus ba Munisipius sira nebe'e sei informa liu husi grafiku 3 tuir mai. Grafiku 1 apresenta kona ba fontes orsamentais, grafiku 2 apresenta kona ba orsamentu tuir Munisipius no grafiku 3 apresenta kona ba despesas perkapita husi total orsamentu PDIM no PNDS tuir Munisipiu ida-idak. Alen de ne'e apresenta mos orsamentu ne'ebé implementa husi nivel nasional.

Grafik 1 : Total Orsamentu Munisipais tuir Fontes (token \$)

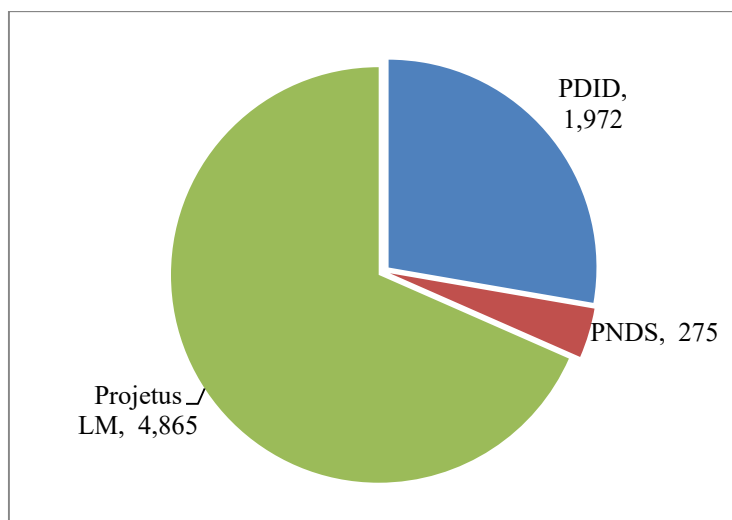

Grafika 1 : hatudu projetu nebe'e implementa direta iha nivel Munisipal hamutuk token \$2.2 ba PNDS no PDIM. Projetu ne'ebé implementa iha Munisipius maibe implementador husi nivel nasional hamutuk token \$4.9. mak hanesan projetu Liñas Ministeriais ba rehabilitasaun eskola, posto saúde, projetu R4.

Grafiku 2: PDIM no PNDS tuir Munisipius

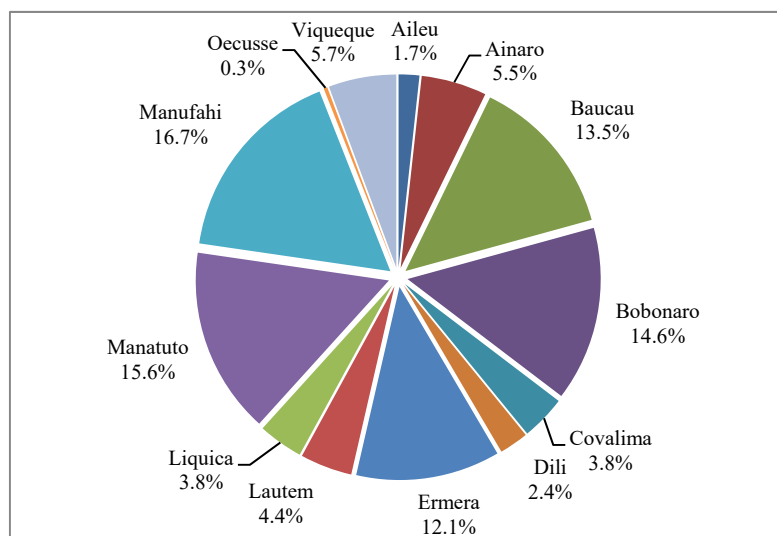

Grafiku 2 : Indika katak iha Munisipiu 5 mak hetan alokasaun despez boot (entre pursentu 12 – 16.7) husi total despeza PDIM ho PND. Munisipiu sira ne'ebé hetan despeza boot mak Manufahi, Manatuto, Baucau, Bobonaro no Ermera. Munisipiu sira hetan despeza ki'ik maioria menus husi pursentu 6.

Grafiku 3 : Total orsamentu PDIM & PND per kápita

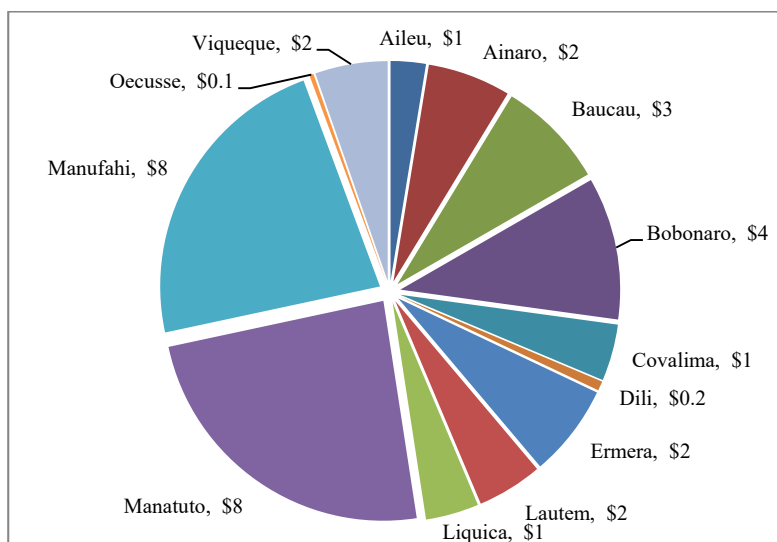

Grafiku 3 : hatudu katak iha Munisipiu Manufahi no Manatuto reprezenta despezas per-kápita bot'ot to'o \$8 kada pessoa, maibe maioria Munisipiu sira seluk hetan deit despezas ki'ik entre \$1 too \$4.

Programa PDIM 2018 koloka hamutuk token \$1.9, ba deit projetu retensaun no kontinuasaun husi 2017 tuir munisipiu ida-idak. Total projetu retensaun hamutuk \$195,900 no kontinuasaun hamutuk token \$1.8. Detalhas bele akompanha grafiku tuir ne'e:

Grafik-4 : Orsamentu PDIM 2018

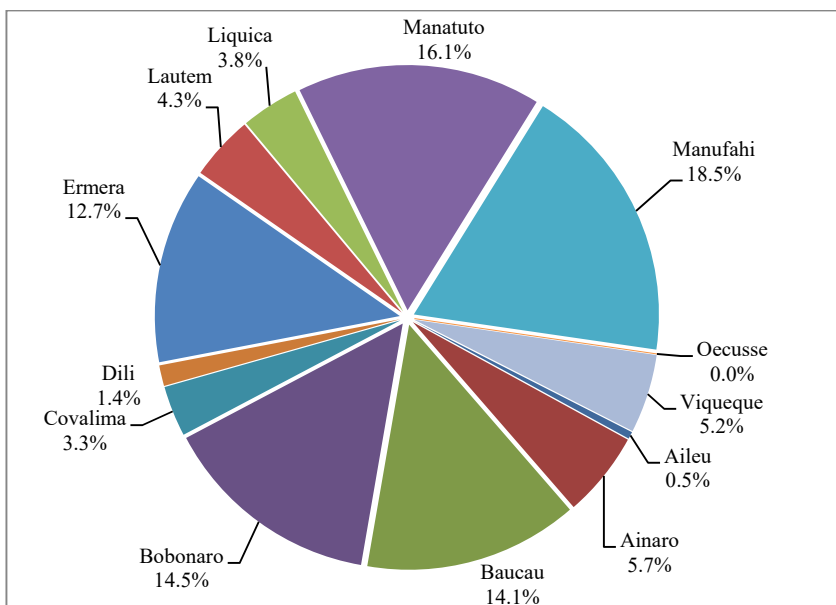

Grafik 4 ne'e mostra katak Munisipiu Manufahi, Baucau no Bobonaro mak dominante husi 14.1% - 18.5 husi total PDIM. Ne'e signifika, munisipiu tolu ne'e sei nafatin finaliza projetu sira ne'ebe seidauk remata husi 2017 ba 2018.

Programa PNDS 2018 koloka orsamentu hamutuk rihun \$275. Kustus operasional ne'e kontinua aloka suku sira ne'ebe seidauk kobre iha 2017. Detalhas bele akompanha grafiku tuir ne'e:

Grafik 5 : Orsamentu Programa PNDS 2018

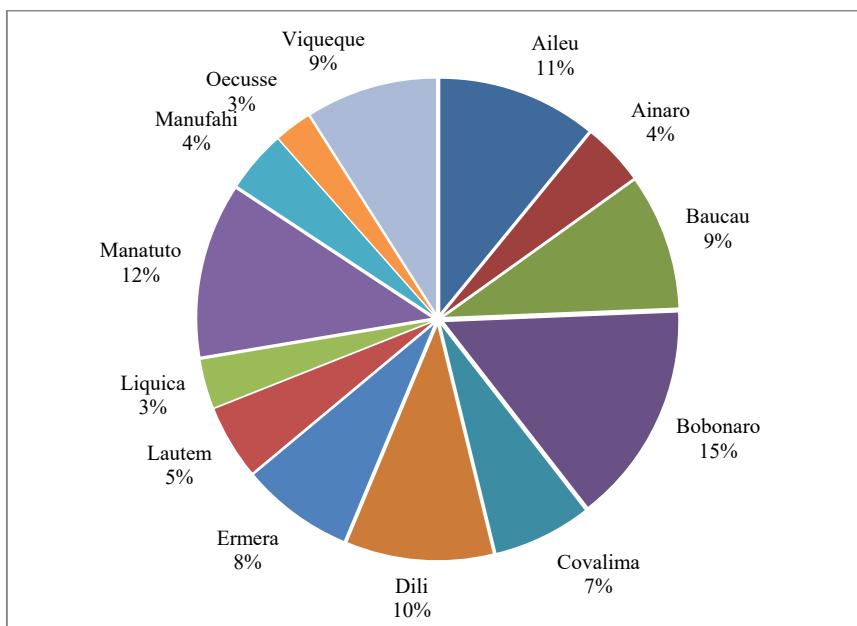

Grafik 5 ne'e mostra katak munisipiu Bobonaru, Manatuto, Aileu no Dili mak hetan alokasaun kustus operasional bot liu munisipiu sira seluk entre 10%-15% no munisipiu sira seluk hetan alokasaun orsamentu menus husi 9%.

1. ADMINISTRASAUNMUNISIPAL AILEU

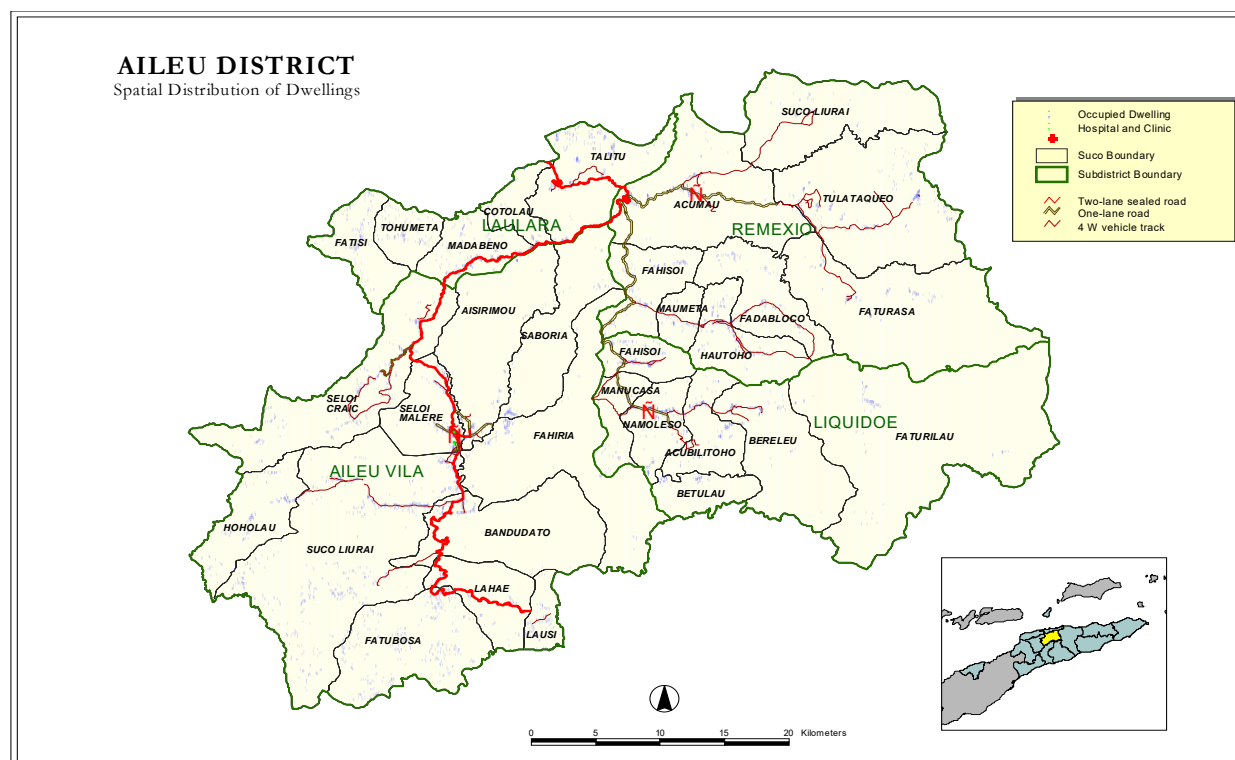

Perfil

Administrasaun Munisipal Aileu lokalizadu iha parte sul Dili, kapital paíz no mapa 1 hatudu pozisaun jeográfika Munisipiu Aileu ne'ebé ho luan hamutuk 729 km² ho populasaun ema na'in 44,325 no densidade demografika ema 50.6 ba km², tuir Sensus 2010. Topografia Munisipiu Aileu ne'ebé foho dominante liu ho a'as entre 350 m to'o 1,500 m sukat husi tasi. Kapítal maka Aileu Vila iha foho Mota Mantane ho altitude 913 m. Administrasaun Munisipal Aileu iha Postos Administrativos 4, Sukus 31 no aldeias 139 hanesan hatudu iha tabela 1.1.

Tabela 1.1 Posto Administrativo , Sukus no total Aldeias/Sukus

Aileu Vila		Laulara		Liquidoe		Remexio	
Sukus	Total Aldeias	Sukus	Total Aldeias	Sukus	Total Aldeias	Sukus	Total Aldeias
Aissirimou	5	Fatise	5	Acubilitoho	3	Acumau	3
Badudato	3	Cotolau	5	Bereleu	5	Fadabloco	7
Fahiria	6	Madabeno	5	Betulau	3	Fahisoi	3
Fatubossa	7	Talitu	4	Fahisoi	3	Faturasa	4
Hoholau	5	Tohumeta	3	Faturilau	2	Hautoho	3
Lahae	5	-	-	Manucassa	2	Suco Liurai	3
Lausi	4	-	-	Namolesso	4	Maumeta	3
Suco Liurai	8	-	-	-	-	Tulataqueo	7

Aileu Vila		Laulara		Liquidoe		Remexio	
Sukus	Total Aldeias	Sukus	Total Aldeias	Sukus	Total Aldeias	Sukus	Total Aldeias
Seloi Malere	6	-	-	-	-	-	-
Saboria	3	-	-	-	-	-	-
Seloi Craic	10	-	-	-	-	-	-

Data husi : MAE no Diresaun Estatistca

Funسیونarius Governu iha Administrasaun Munisipal Aileu inklui:

SES:

1. 107 Polísias,
2. 40 kompostu husi : 37 pessoal Seguransa Sivíl no 3 funسیونarius administrativa
3. 21 Bombeirus

Edukasaun:

1. Professores Ensino Infantil : Publiku (10); Fundasaun (21),
2. Profesores Ensino Basiku: Públiku (420, Privadu (40);
3. Profesores Ensino Sekundárius Geral : Públiku (52) , Fundasaun (18),
4. Profesores Ensino Sekundárius Tecnico vocacional. : Publiku (18) : Fundasaun (0)

Administrasaun Munisipal Aileu iha eskolas Infantil Publiku (6) Fundasaun (14); Eskolas Ensino Basiku Publiku (71) no Privadu (5) , Eskolas Sekundárias Publiku (3) no Privadu/Fundasaun (3), ho Eskolas Ensino Tekniku Vocasional Publiku (1)no Privadu (-).

Saúde:

1. Funسیونarius administrasaun no lojistika : 14
2. Médikus lokais: 45 (inklui espesialistas);
3. Enfermeirus (31)
4. Assistente enfermeiros: 8 ho
5. Parteiras: 24;

Fasilidades saúde ne'ebé iha, maka Sentru Saude (4), Postus Saude (30), Klínika Privadas (1) ho SISCa (33).

MSS :

1. Numero idozus (tinan 60 ba leten) no invalidus ne'ebé simu subsidio iha Munisipiu Aileu hamutuk 3,162 pessoas ne'ebé kompostu husi idozus 3,024 pessoas no invalidus 138 pessoas.
2. Numerus beneficiarius ba program Bolsa da Mãe hamutuk 2,935
3. Numerus Combatentes ba Libertasaun Nasional no beneficiarius ba Martires iha Munisipiu Aileu hamutuk 3,694 pessoas.
4. Total funسیونarius hamutuk 7 mak destaka ba Munisipiu; 3 iha Munisipiu no 4 ba Posto Administrativo, kada Posto Administrativo funسیونarius ida (1).

MAP	: 80 Extensionistas
CNE	: 7 funsionarius
Ministeriu Justisa	: 10 funsionarius
MCIA	: 6 funsionarius
MOPTC	: 42funsionarius
SEJD	: 1 funsionariu
SEPFOPE	: 4 funsionarius
MAE	: 65 funsionarius kompostu husi Diresaun Munisipal 34 ; STAE 7; PNDS 39.

DESPESAS JERAL ADMINISTRASAUN MUNISIPAL AILEU

2018, Administrasaun Munisipal Aileu hetan alokasaun orsamentu hamutuk tokon \$1.9. Orsamentu hirak ne'e aloka tuir linhas orsamentu servisu sektoral no sekretariado munisipal nian. Husi total orsamentu akumulado ona kustus ba merenda eskolar, alfabetizasaun, konsensoens eskolar, subsidu suku, jestaun merkadoria, atividades agrikultura, limpeza rurais & urbano no despesas operacional sira seluk hanesan iha tabela tuir mai ne'e;

Tabela: 1.2 Despesas Jeral Munisipal Aileu

	S & V	B & S	T & P	K & M	K & D	Total
Administração Municipal de Aileu	687,258	757,503	488,944	-	-	1,933,705
Secretariado de Administração Municipal	267,120	174,204	415,000	-	-	856,324
Serviços Municipal de Saúde	80,978	232,274	-	-	-	313,252
Serviços Municipal de Educação	146,556	106,664	73,944	-	-	327,164
Serviços Municipal de Agricultura	114,444	86,679	-	-	-	201,123
Serviços Municipal de Obras Públicas e Transportes	31,056	30,862	-	-	-	61,918
Serviços Municipal de Água, Saneamento Básico e Ambiente	29,340	69,736	-	-	-	99,076
Serviços Municipal de Gestão Mercados e Turismo	7,608	10,000	-	-	-	17,608
Serviços Municipal de Registos, Notariado e Cadastrais	4,220	8,000	-	-	-	12,220
Serviços Municipal de Ação Social e Gestão de Desastres Naturais	5,936	39,084	-	-	-	45,020

PROGRAMA NASIONAL DEZENVOLVIMENTU SUKUS (PNDS)

Administrasaun Munisipal Aileu, iha Orsamentu Jeral Estado 2018 hetan alokasaun orsamentu ba programa PNDS hamutuk rihun \$29,985.19. Husi total ne'e koloka ba kustu operacional iha suku 10 refere Postu Administrativu Aileu Vila no Remexio hodi halo planeamentu iha 2019 hanesan temi iha tabela 1.3.

Tabela : 1.3. : Kapital Grants – PNDS

Distrito	Posto Administrativo	Sukus	Kustus Operasional	Kustus Fisiku	Total
Aileu	Remexio	Acumau	2,311.20	-	2,311.20
Aileu	Remexio	Fadabloco	2,310.57	-	2,310.57
Aileu	Remexio	Faisoi (Remixio)	2,310.57	-	2,310.57
Aileu	Remexio	Faturasa	2,310.57	-	2,310.57
Aileu	Remexio	Hautoho	2,310.57	-	2,310.57
Aileu	Remexio	Maumeta	2,310.57	-	2,310.57
Aileu	Remexio	Suco Liurai (Remexio)	2,310.57	-	2,310.57
Aileu	Remexio	Tulataqueo	2,310.57	-	2,310.57
Aileu	Aileu	Lequitura	5,500.00	-	5,500.00
Aileu	Aileu	Bocolelo	6,000.00	-	6,000.00
Total Munisipiu Aileu			29,985.19	-	29,985.19

KAPITAL DEZENVOLVIMENTU - PDIM

Administrasun Munisipal Aileu, iha Orsamentu Jeral EStadu 2018 hetan alokasaun orsamentu ba programa PDIM hamutuk rihun \$9,064.80. Husi total ne'e, finansia ba projetu retensaun 3 iha tinan ida ne'e ba obras konstrusaun ponte no rehabilitasaun edidifisu veteran hanesan mensiona iha tabela 1.4. tuir ne'e.

Tabela 1.4. Kapital Dezenvolvimentu PDIM

Na'in ba Projetus	Naran Programas	Status Projetus	Naran Projetus	Munisipius	Postos Administrativos	Sukus	Total Orsamento
MAE	PDIM	Retensaun	Konstrusaun Ponte Ki'ik Iha Orlala Ligasaun Suku Liurai - Hoholau- no Suku Selo Malere	Aileu	Aileu	Liurai	6,116.57
MSS	PDIM	Retensaun	Rehabilitasaun Edificio ba Veteranus iha Aileu	Aileu	Aileu	Selo Malere	-
MAE	PDIM	Retensaun	Bronjong Ponte Orlala	Aileu	Aileu		2,948.23
Total Aileu							9,064.80

DESPEZA PARSEIRU DEZENVOLVIMENTU

Admionistrasun Munisipal Aileu hetan komprimissu implementasaun programas 14 paerseiru dezenvolvimentu iha 2018 hamutuk tokon \$1.4 hanesan mensiona iha tabela 1.5.

Tabela 1.5 Despesas Parseiru Dezenvolvimentu

Doador	Titulu Projeitu	Deskrisaun Projeituó	Pilares PED	Planu 2018
UNICEF	Ensinu Báziku	Programa edukasaun nian fó apoio ba Ministériu Edukasaun hodi hametin kualidade pré-eskolar no báziku liu hosi abordajen sira ne'ebé tuir mai ne'e : a) valorizasaun kapasidade iha sentrá, municipal no nivel eskola; b) apoio modelu intervensaun ba política ne'ebé informadu no prosesu planementu, ezemplu inisiativa hosi comunidade pré-eskolar, advokasia kona-ba dezenvolvimentu política infánsia sedu; c) hadia kualidadi edukasaun iha pré eskolár no báziku liu hosi abordajen Labarik Amigu Eskola (CFS), edukasaun inkluziva ba labarik hotu-hotu no abordajen inovadór; no d) fó empoderamentu ba labarik, inan-aman no sira-nia familia atu envolve liu tan iha edukasaun. UNICEF apoia mós setor edukasaun hodi involve parseiru dezenvolvimentu edukasaun oin-oin.	KAPITAL SOSIAL	12,480
UNICEF	Protesaun ba labarik no partisipasaun programa	Estratéjia programa ba protesau ba labarik hodi hametin no valorize ambiente seguru ba labarik sira nian iha Timor-Leste liu hosi hametin justisa ba labarik no sistema moris-di'ak ba labarik no familia. UNICEF kolabora ho Ministériu Justisa, atu defende lei ne'ebé relevante ba labarik sira hanesan Justisa Juvenile no protesau labarik. Ba setór seguransa social, UNICEF fó apoio MSS ne'ebé implementa política moris-dia familia no labarik liu hosi hasa'e kapasidade atór moris-di'ak sosiál hodi prevene no responde ba preokupasaun protesau no moris di'ak labarik. Kona-ba parte prevensaun UNICEF apoia MSS implementa programa hakiak oan ho objetivu atu hasa'e konhesementu inan aman no care-givers/ ema ne'ebé hakiak labarik wainhira hakiak ou tau matan labarik..	KUADRU INSTITUSIONÁL, KAPITAL SOSIAL	7,980

Doador	Titulu Projeitu	Deskrisaun Projeituó	Pilares PED	Planu 2018
UNICEF	Labarik nia sobrevivênsia no dezenvolvimentu	Programa kona-ba saúde no nutrisaun kontinua hametin kapasidade sistema saúde nasional , distritu, nivel sub-distritu no suku sira hodi aumenta asesu no utilizausaun di'ak liu ba servisu no fô resposta oportuna ba emergjensia sira. UNICEF fô apoio ba Ministériu Saúde atu implementa pakote servisu báziku tuir planu estratéjiku sétor saúde nasional ne'ebé kompostu hosi konjuntu integradu saude ida no nutrisaun tarjetu ba labarik sira ne'ebé iha tinan lima no feto sira ho idade reprodutiva. Programa ne'e foka liu kona-ba projeitu boot rua : Maternal no saúde labarik nian (MCH) no projeitu nutrisaun ne'ebé tau matan ba nutrisaun-menus ne'ebé feto no labarik Timor-oan sira hasoru.	KAPITÁL SOSIÁL	9,360
JICA	Voluntária husi kooperasaun Japaun (JOCV)	Programa voluntaria kooperasaun ultamarina Japaun ninia objetivu ba dezenvolvimentu sosio-ekonomiku, liu-liu hosi nivel baze too ba nasaun beneficiáriu. .	KAPITÁL SOSIÁL, DEZENVOLVIME NTU EKONÓMIKU	197,674
Portugal	Luta hasoru kiak	Apoio às instituições da sociedade civil que desenvolvem atividades junto da população mais vulnerável, abrangendo as diferentes faixas etárias (crianças, jovens, adultos e idosos). O Programa integra os projetos integrados de desenvolvimento socio-comunitário dos distritos de Baucau, Lautém, Viqueque, Manatuto, Aileu, European Union, Ermera, Dili e Oecusse.	KAPITÁL SOSIÁL	24,160
UNICEF	Media & programa komunikasaun	Programa komunikasaun halibur aan ho komprimisu hodi haree ba direitu labarik nian no atinji objetivu dezenvolvimentu internasionál liu husi advokasia ba política ne'ebé foka ba labarik, programa no servisu, no mós rekursu ne'ebé presiza hodi realize objetivu hirak ne'e. estratéjia programa ida ne'e sei a) masimizasaun hodi uza kanál sira ne'ebé disponivel inklui media, interpersonal no comunidade social atu garante no defende direitu labarik nian; b) fô apoiu iha kapasitasaun ba parseiru no parte interesada ; c) fô apoiu tékniku ba kontrolu kualidade iha konsepsaun, implementasaun no monitoizasaun ba atividade komunikasaun. Programa ne'e foka liu-liu ba advokasia no komunkasaun social, no programa apoiu komunikasaun.	KAPITÁL SOSIÁL	2,380
Kooperasaun Alemanha	Fundu ba dame (II) (PN. 13.2232.0)	Harii pás no promosaun ba joven sira. Iha kooperasaun ho parseiru polítiku sira no organizasaun sosiedade sivil, projeitu ida ne'e tuir abordajen multi-nível ida ne'ebé apoia kapasidade estadu no parseiru naun-estadu sira iha nivel nasional no munisípiu ho objetivu ida hodi hametin transformasaun konfliktu non-violénsia , promosaun ba juventude no atividade harii pás hosi organizasaun lokal sira, suporta juventude sentraliza iha distritu oin-oin no fô formasaun ba futuru juventude sira.	KAPITÁL SOSIÁL	158,436
Ajénsia Kooperasaun Internasionál Japaun	Projeitu kona-ba promove feto iha setór agroindustria feto iha area rurais	Atu dezenvolve agroindustria feto iha area rural ne'ebé utiliza rekursu lokal no aumenta/estabiliza sira nia rendimentu.	DEZENVOLVIME NTU EKONÓMIKU	15,379
Camões- Instituto Da Cooperacao E Da Lingua	Manutensaun ba Kinta Portugal	Contribuir para a melhoria da segurança alimentar nacional, estimulando a diversificação na produção de culturas agrícolas de rendimento e melhores práticas agrícolas. Principais resultados do prejetu: 1. reforçar e melhorar as práticas agrícolas, e produtividade, dos agricultores locais. 2. Estimular a diversificação na produção de culturas de rendimento, adaptadas às condições edafoclimáticas das zonas de produção. 3. Estabelecer novas parcerias e intervenções na área agrícola, com entidades públicas e instituições internacionais.	DEZENVOLVIME NTU EKONÓMIKU	176,040
Uniaun Europeia	Hatete LAE ba violensia kontra igualdade jeneru/gender-based iha Timor-Leste	Objetivu jerál hosi asaun ne'e hodi kontribui ba kriasaun ba ambiente ida ne ' ebé posibilita ba feto no labarik feto sira-nia liberdade atu reklama katak asesu ba sira-nia direitu atu moris livre husi violénsia bazeia ba jéneru (VBJ). Objetivu espesífiku hosi ida ne'e atu dezenvolve modelu ida-ne ' ebé replicable atu prevene no combate hasoru violénsia bazeia ba jéneru iha Timor-Leste.	KUADRU INSTITUSIONÁL	-
Nova Zelandia	Bolsa estudo no estájiu lisensiatura	Bolsa Estudo Dezenvolvimentu Nova Zelândia (NZDS) fô oportunidade ba graduadus timor-Leste atu estuda iha nivel graduadu no pós-graduasaun iha NZ	KAPITÁL SOSIÁL	126,492
Governu Japaun, UNICEF	Inkluziun Sosiál	Programa Inkluziun Sosiál sei kontribui ba advokasia ne ' ebé efetivu ba ambiente posibilita política sosiál ne ' ebé di'ak liu ba dezenvolvimentu labarik nian. Ida ne'e sei alkansa liuhusi sentral koñesimentu no evidénsia sira, dezenvolve kapasidade nasional kona-ba bazeia ba rezultadu planeamentu, orsamentu, monitorizasaun no avaliasaun hodi tulun sira atu alkansa ba Planu Estratéjiku Dezenvolvimentu Nasional 2011-2030 no SDGs. Dadas kualidade aas no evidénsia analytical disponivel no uza hodi fô apoia ba diskusaun política orsamentál, planeamentu no implementasaun. Programa ne'e sei apoia kriasaun ida ho monitorizasaun no avaliasaun sistema nasional atu hamosu real-time, kredivel, seguru no evidensia ne'ebé útil, hodi inkorporasaun tempu oportunu ba rezultadu ne ' ebé iha prosesu foti desizaun.	KUADRU INSTITUSIONÁL	9,905
JICA	Projeitu ba comunidade-bazeia ba rekursu naturais sustentável jestaun faze II	Iha Projeitu ida ne'e, modelu ida hosi comunidade- Bazeia ba mekanizmu Jestaun Rekursu Naturáis sustentável (CB-NRM) dezenvolve ona no ida-ne'e mak introdús ona iha aldeia neen (6) iha Lacro no Comoro mota sorin. Atu hasae mekanizmu CB-NRM, GOTL husu GOVERNUN JAPAUN atu implementa kooperasaun teknika adisionál ida, projeitu kona-ba promosaun no Reforsu ba jestaun rekursu naturais sustentavel base komunitaria.	KAPITÁL SOSIÁL DEZENVOLVIME NTU EKONÓMIKU,	414,305
Ajénsia Estadus Unidus ba Dezenvolvimentu Internasionál	USAID nia projeitu Avansa Agrikultura	Projeitu ne'e mak atu hadi'a (1) jestaun irigasaun, (2) produtividade foos , (3) asesu merkadu ba agrikultór sira, (4) sistema kompra no jestaun armazenamentu hosi MCIA .	DEZENVOLVIME NTU EKONÓMIKU	232,838
Total				1,387,430

2. ADMINISTRASAUN MUNISIPAL Ainaro

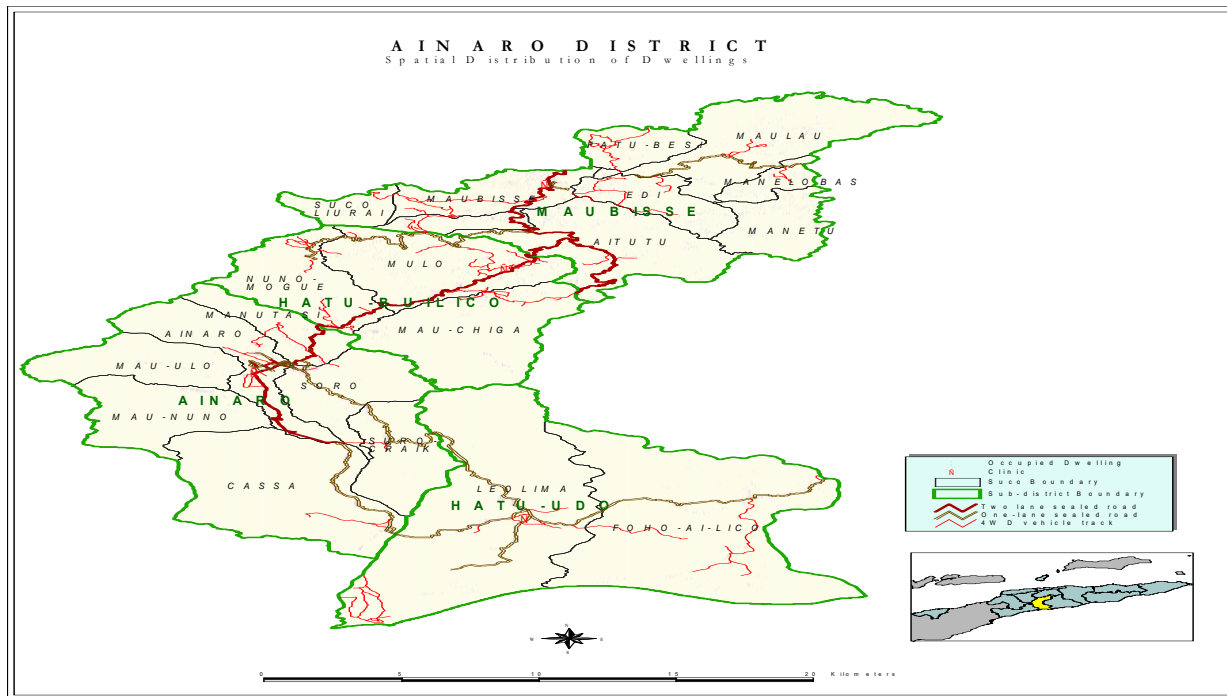

Perfil

Administrasaun Munisipal Ainaro lokalizadu iha sudoeste paiz no mapa 2. hatudu pozisaun jeografiku Munisipiu Ainaro ne'ebé ho luan 797 km² ho populasaun nain 59,175 tuir Sensus 2010. Administrasaun Munisipal Ainaro iha Postu Administraativo ha'at, Sukus 21 no Aldeias 131 hanesan hatudu iha Tabela 2.1.

Tabela 2.1. Ponto Administrativo , Sukus no total Aldeias /Sukus

Ainaro		Hatu Builico		Hatu Udo		Maubisse	
Sukus	Total Aldeias	Sukus	Total Aldeias	Sukus	Total Aldeias	Sukus	Total Aldeias
Ainaro	7	Mauchiga	7	Foho-Ai-Lico (Beikala)	6	Aituto	9
Cassa	5	Mulo	8	Leolima	10	Edi	6
Manutaci	4	Nunu Moge	6			Fatubesi	6
Mau-Nuno	3	-	-	-	-	Horai-Quic	4
Mau-Ulo	5	-	-	-	-	Liurai	4
Soro	4	-	-	-	-	Manelobas	4
Suro-Craic	4	-	-	-	-	Manetu	7
-	-	-	-	-	-	Maubisse	12
-	-	-	-	-	-	Maulau	10

Data husi : MAE no Diresaun Nasional Estatistca

Funسیوناریو Governu iha Administrasaun Munisipal Ainaro kompostu :

SES:

1. 104 Polísias
2. 68 kompostu husi: 64 pessoal Seguransa Sivil no 4 funسیونarius administrativa

Edukasaun:

1. Professores Ensino Infantil: Publiku (16); Privadu/Fundasaun (11)
2. Profesores Ensino Basiku: Públiku (437) : Privadu (46)
3. Profesores Ensino Sekundáriu Publiku (42) no Privadu (15)
4. Profesores du Ensino Tekniku Vocasional : Públiku (-) no Privadu (-)

Administrasaun Munisipal Ainaro iha Escolas Ensino Infantil : Publiku (9) no Privadu/Fundasaun (7)
Ensino Basiku : Publiku (74) no Privadu (6), Ensino Sekundárias Publika/Jeral (2) no Privadu/Fundasaun (2), ho Escolas Ensino Teknico Sekundária Publiko (-) no Privadu (-).

Saude:

1. Funسیوناریu administrasaun no lojistika : 10
2. 36 Médikus lokais (inklui espesialistas);
3. 35 Enfermeirus
4. 6 Assistente enfermeiros
5. 20 parteiras/os;

Fasilidade saúde maka Ospital (1), CHC (4), Postus Saude (23), Klinikas privada (4), SISCa (50).

MSS :

1. Numeru idozus (tinan 60 ba leten) no invalidus ne'ebé simu subsidiu iha Munisipiu Ainaro hamutuk 5,910 pessoas ne'ebé kompostu husi idozus 5,605 pessoas no invalidus 305 pessoas.
2. Numerus Combatentes ba Libertasaun Nasional no beneficiarius ba Martires iha Munisipiu Ainaro hamutuk 3,582 pessoas.
3. Bolsa de Mãe : 3,709
4. Total funسیونariu hamutuk 7 mak destaka ba Munisipiu; 3 iha Munisipiu no 4 ba Posto Administrativo, kada Posto Administrativo funسیونariu ida (1).

MAP : 77 extensionistas no naun-extensionista

CNE : 6 funسیونarius

Ministeriu Justisa :12 funسیونarius

SEPFOPE : 2 funسیونarius

MAE : 61 kompostu husi : Diresaun Distrital : 38; STAE : 6 no PNDS : 21

MCIA : 9, MTAC : 2, MOP : 31, SEJD: 2, MOP: 31, SEPFOPE: 2, MdF: 1 (ofisial finansas)

DESPESAS JERAL ADMINISTRASAUN MUNISIPAL AINARO

Administrasaun Munisipal Ainaro hetan alokasaun despesas husi Orsamentu Jeral Estadu 2018 hamutuk tokon \$2.2. Orsamentu hirak ne'e aloka tuir linhas orsamentu servisu sektoral no sekretariado munisipal nian. Husi total orsamentu akumulado ona kustus ba merenda eskolar, alfabetizasaun, konsensoens eskolar, subsidio suku, jestaun merkadoria, actividades agrikultura, limpeza rurais & urbano no despesas operacional sira seluk hanesan iha tabela tuir mai ne'e;

Tabela 2.2 Despesa Jeral

	S & V	B & S	T & P	K & M	K & D	Total
Administração Municipal de Ainaro	888,391	999,501	380,500	-	-	2,268,392
Secretariado de Administração Municipal	351,000	158,000	380,500	-	-	889,500
Serviços Municipal de Saúde	139,721	124,000	-	-	-	263,721
Serviços Municipal de Educação	171,104	471,145	-	-	-	642,249
Serviços Municipal de Agricultura	159,566	118,641	-	-	-	278,207
Serviços Municipal de Obras Públicas e Transportes	21,000	48,665	-	-	-	69,665
Serviços Municipal de Água, Saneamento Básico e Ambiente	38,000	24,050	-	-	-	62,050
Serviços Municipal de Gestão Mercados e Turismo	-	5,000	-	-	-	5,000
Serviços Municipal de Registos, Notariado e Cadastrais	4,000	5,000	-	-	-	9,000
Serviços Municipal de Ação Social e Gestão de Desastres Naturais	4,000	45,000	-	-	-	49,000

PROGRAMA NASIONAL DEZENVOLVIMENTO SUKUS (PNDS)

Administrasaun Munisipal Ainaro, iha Orsamentu Jeral Estadu 2018 hetan alokasaun orsamentu ba programa PNDS hamutuk rihun \$11,552.85 ne'ebé alokasaun orsamentu ba deit kustus operacional suku 5 iha posto Administrativo hatu-Builico no Hatu-Udo hodi kontinua halo planeamentu actividades ba 2019 hanesan hatudu iha tabela tuir ne'e.

Tabela : 2.3.Kapital Grants - PNDS

Distrito	Posto Administrativo	Sukus	Kustus Operasional	Kustus Fisiku	Total
Ainaro	Hatu Builico	Mau Chiga	2,310.57		2310.57
Ainaro	Hatu Builico	Mulo	2,310.57		2310.57
Ainaro	Hatu Builico	Nuno-Mogue	2,310.57		2310.57
Ainaro	Hatu Udo	Foho-Ai-Lico	2,310.57		2310.57
Ainaro	Hatu Udo	Leolima	2,310.57		2310.57
Total Munisipiu Ainaro			11,552.85	-	11,552.85

KAPITAL DEZENVOLVIMENTU - PDIM

Munisipiu Ainaro iha Orsamentu Jeral Estadu 2018 hetan alokasaun orsamentu programa PDIM hamutuk rihun \$111,413.18. Husi total ne'e, atu finansia deit ba projetu retensaun no kontinuasaun husi 2017 ba 2018 hamutuk projetu 7. Projetu sira ne'e refere liu obras konstrusaun eskola, klinika no edificiu hanesan mensiona iha tabela 2.4. tuir ne'e.

Tabela 2.4 Kapital Desenvolvimento PDIM

Na'in ba Projetus	Naran Programas	Status Projetos	Naran Projetos	Munisipius	Postos Administrativos	Sukus	Total Orsamento
MAP	PDIM	Retensaun	Construcao Centro Veternario Iha Maubisse Vila	Ainaro	Maubisse	Maubisse	4,494.86
ME	PDIM	Kontinuasaun	Reconstrucao Escola Basika Filial Sala Tolu Iha Suco Manutaci (Hatumetaudu)	Ainaro	Ainaro	Manutaci	19,216.80
ME	PDIM	Retensaun	Konst. Escola EBC Mauxiga	Ainaro	Hatubuilico	Mauxiga	16,063.07
ME	PDIM	Kontinuasaun	Konst. Escola Secundario Publico Hatubuilico	Ainaro	Hatubuilico	Nunumoge	24,616.55
MS	PDIM	Kontinuasaun	Postu Klinika Iha Suco Manutaci+Facilidade No Moru Haleu	Ainaro	Ainaro	Manutaci	25,821.90
MAE	PDIM	Kontinuasaun	Rehabilitasaun Edificio Administraasaun Municipio Ainaro	Ainaro	Ainaro	Ainaro	13,500.00
MPIE	PDIM	Kontinuasaun	Reabilitasaun Edifisiu ADN Munisipiu Ainaro	Ainaro	Ainaro	Ainaro	7,700.00
Total Ainaro							111,413.18

DESPEZA PARSEIRU DEZENVOLVIMENTU

Administraasaun Munisipal Ainaro hetan komprimissu orsamentu husi parseiru desenvolvimento iha 2018 hamutuk token \$4.1 hodi implementa programas 16 hanesan mensiona iha tabela 2.5

Tabela 2.5 Despesas Parseiru Desenvolvimento

Doador	Titulu projektu	Deskrisaun projektu	Pilar PED	Planu 2018
UNICEF	Edukasaun Báziku	Programa Edukasaun suporta Ministeriu Edukasaun atu haforsa kualidade pre-eskolar no edukasaun báziku liu husi aprosimasaun sira tuir mai: a) haforsa kapasidade iha nivel sentral, munisipal no eskolar; b) suporta modelajem intervensaun ba prosesu tomada desizaun ne'ebe iha fundamentasaun no planeamentu, e.g. iniciativa pre-eskolar comunidade, advokasia ba politika desenvolvimento jardim da infancia; c) mellora kualidade edukasaun pre-eskolar no báziku liu husi aprosimasaun Escola Amigável Labarik (EAL), edukasaun inkluzivu ba labarik sira hotu no aprosimasaun inovativu; no d) empedera labarik sira, inan aman sira no sira nia família atu envolve an liu tan iha edukasaun. UNICEF mos suporta kordenasaun seitor edukasaun liu husi envolve parseirus desenvolvimento edukasaun oin-oin.	KAPITAL SOSIAL	6,240
UNICEF	Programa proteasaun no partisipasaun labarik	Estratejia programa proteasaun labarik ho objetivu atu reforsa no hadia diak liu tan ho neinek labarik sira nia labarik sira nia ambiente ne'ebe protetivu iha Timor-Leste liu husi haforsa justisa ba labarik sira no sistema bem estar labarik no familia. Kona ba justisa ba labarik, UNICEF kolabora ho Ministeriu Justisa, atu defende lei sira ne'ebe iha relasaun ho labarik hanesan Justisa Juvenil no proteasaun labarik. Ba seitor bem-estar sosial, UNICEF suporta MSS implementa Política Bem-estar Labarik no Familia liu husi haforsa ator kapasidade bem-estar sosial iha prevensaun no respostas ba kestaun proteasaun labarik no bem-estar. Iha parte prevensaun, UNICEF suporta MSS implementa Programa parental ho objetivu atu haforsa prátika parental no sira ne'ebe fo kuidadu ba labarik bainhira hare/tau matan ba labarik sira.	Kapital sosial no kuadru institucional	7,980
UNICEF	Sobrevivensia no Desenvolvimento labarik	Programa saude no nutrisaun kontinua atu haforsa kapasidade sistema saude iha nivel nasional, distrital, sub-distrital no suu sira atu hasae asesu no utilizaasaun servisu sira no hetan atendimento ho lalais ba emergjensia. UNICEF apoiu Ministeriu Saude atu implementapakote servisu báziku ne'ebe aliña ho Planu Estratéjiku Nasional Seitor Saúde ne'ebe kompostu husi konjuntu integradu ba intervensaun saúde no nutrisaun ho nia alvu ba labarik tinan 5 mai kraik no feto sira ho idade rprodutivu. Programa ne'e foka ba projektu bo'ot rua: Saúde Maternal no Labarik (SML) no projektu nutisaun atu responde ba dezafiu desnutrisaun ne'be labarik no feto Timor sira hasoru.	KAPITAL SOSIAL	9,360
Nova Zelandia	Dezenvolvimentu Kafe no Kakau iha Timor Leste	NCBA/CCT sei servisu ho to'os nain sira atu mellora produsaun no kualidade kafe no kakau iha Timor-Leste	DEZENVOLVIM ENTU EONOMIKU	691,585
Uniaun Europeia	Haforsa asesu rural agroflorestal (ERA Agro-Forestry): mellora asesu ba area agroflorestal sira	ERA AGRO-FORESTRY maka komponente parseria ba sustentabilidade Agro-florestal entre Timor-Leste, Uniaun Europeia, alemaña no ILO, ne'ebe sei kontribui ba pas, inkluzivu no sustentabilidade iha Timor-Leste, liu husi mellora asesu rural, kriaasaun empregu, oportunidade ekonómiku no reseita doméstika liu husi desenvolvimento agro-florestal, no redusaun duradoura iha insegurança alimentar no malnutrisaun iha área rura nl sira.	DEZENVOLVIM ENTU INFRAESTRUT URA	483,868
Nova Zelandiaj	Mellora marketing no produsaun liu husi koperativa agrikultura iha Timor	Projetu ne'e sei mellora asesu ba merkadu no promove kresimentu merkadu ba fini xave bazeia ba analize merkadu doméstika no internasional	DEZENVOLVIM ENTU EKONOMIKU	-

Doador	Titulu projetu	Deskrisaun projetu	Pilar PED	Planu 2018
	Leste (IMPACT)			
JICA	Voluntariu Koperasaun rai liur Japan (VCRJ)	Programa koperasaun voluntariu rai liur Japan ho objetivu halo dezenvolvimentu socio-ekonomiku, liu-liu resipiente nivel báziku iha rai-laran.	DEZENVOLVIM ENTU EKONOMIKU	98,837
UNICEF	Programa Media & Komunikasaun	Programa komunikasaun mobiliza komitmentu ba realizasaun direitu labarik sira nian no atinjimentu objetivu dezenvolvimentu internasional liu husi apoiu politika, programa no servisu sira sentradu ba labarik sira, no mos rekursu sira ne'ebe presiza atu realiza objetivu sira ne'e. estrateja sira ba programa ne'e maka: a) maksimiza uzu kanal sira inklui media, media interpesoal no komunidadu atu aseguara no defende direitu labarik nian; b) suporta dezenvolvimentu kapasidade ba parseiru no parte interesada sira; c) fornese apoiu tékniku ba kontrola kualidade iha preparasaun, implementasaun, no monitorizasaun aktividade komunikasaun sira. Programa ne'e prinsipalmente foka ba Advokasia no Media, no Apoiu Programa Komunikasaun.	KAPITAL SOSIAL	2,720
Koperasaun Alemaña	Fundu pas (II) (PN. 13.2232.0)	Estebelese pas no promove foin sae sira. Ho koperasaun ho parseiru polítiku no organizasaun sosiedade sivil sira, projetu ne'e tuir aprosimasaun nivel oin-oin ne'ebe suporta kapasidade parseiru estadu no laos estadu iha nivel nasional no municipal ho objetivu ida atu mellora transformasaun konfliktu laos-violentu, promove atividade sira kona ba foin-sae no hari pas husi organizasaun local sira, apoiu sentru ba joven iha distritu sira no fornese treinamentu ba futuru lider joven sira.	KAPITAL SOSIAL	26,406
JICA	Projetu atu promove agronegociu husi feto rural	Atu dezenvolve agronegociu husi feto rural ne'ebe utiliza rekursu lokal no aumenta/estabiliza sira nia rendimentu.	DEZENVOLVIM ENTU EKONOMIKU	16,340
Ajensia Koperasaun Internasional Korea	Isin rua seguru & programa bebe moris iha Distritu Ainara	Ho projetu ne'e, KOICA iha objetivu atu hasae ba pelu menus 65% ba fasilidade partus no 75% ba vizita antenatal/postnatal to projetu ne'e remata Nune'e mos hasae % bebe moris ne'ebe assiste husi pesoal saúde ne'ebe kualifikadu iha Ainara tomak.	KAPITAL SOSIAL	1,500,000
Nova Zelandia	Bolsa estudu no estajiu graduadu	Dezenvolvimentu Bolsa Estudu Nova Zelandia oferese oportunidade ba Timor oan sira atu estuda iha nivel baxarelato no pos graduasaun iha NZ	KAPITAL SOSIAL	126,492
Governu Japaun, UNICEF	Inkluziun Sosial	Programa inkluziun sosial sei kontribui ba efektividade advokasia ba política sosial ne'ebe melloradu ho ambiente ne'ebe permite dezenvolvimentu labarik sira. Ida ne'e sei alkansa liu husi produs kuñesimentu no evidensia, dezenvolve kapasidade nasional kona ba planeamentu bazeia ba rezultadu, orsamentu, monitorizasaun no avaliasaun iha apoiu atu atinji Planu Estratéjiku Dezenvolvimentu Nasional 2011-2030 no ODS. Dadas ho kualidade as no evidensia analítiku disponivel no uza atu suporta diskusaun polítka orsamental, planeamentu no implementasaun. Programa ne'e sei suporta kriasaun sistema monitorizasaun no avaliasaun nasional ne'ebe diak atu produs evidensia ne'ebe tuir tempu, kredivel, konfiável no útil, permite integrasaun tuir tempu kona ba rezultadu iha prosesu tomada desizaun.	KUADRU INSTITUSIONA L	9,905
Banku Mundial	Entidade supervizaun ba projetu melloramentu sustentabilidade produtividade agrikola (SAPIP) - P155541/TF0A0236	Atu mellora produtividade tos (fazenda) no rendimentu akrikultor ki'ik sira iha moneira ne'ebe sustentável liu husi: (i) planeamentu partisipativu; (ii) dezenvolvimentu organizasaun agrikultor orientadu ba komersiu; (iii) investimentu rural ho eskala ki'ik; no (iv) haforsa kapasidade MAF nian atu oferese to'os nain no merkadu ne'ebe lidera husi ekstensaun no servisu asesoria	DEZENVOLVIM ENTU EKONOMIKU	12,898
Banku Mundial	Timor-Leste: projetu melloramentu sustentabilidade produtividade agrikola (SAPIP) - P155541 - TF0A2869 & TF0A0236	SAPIP sei implementa iha pontu be'e (basia hidrográfika) 4 lokaliza iha munisipiu, Lautem, basia hidrográfika Raumoco, basia hidrográfika Be Lulic iha Ainara, basia hidrográfika Loes norte iha Liquica no basia hidrográfika Tono iha Oecusse. SAPIP estruturadu iha komponente 5: planu dezenvolvimentu agrikultura basia hidrográfika/sub basia hidrográfika integradu ba organizasaun ki'ik, apoiu asesoria no treinamentu jestaun sustentabilidade basia hidrográfika/sub basia hidrográfika no suporta ba grupu to'os nain sira haforsa servisu planeamentu, programa, kordenasaun no monitorizasaun, no funsaun avaliasaun jestaun projetu no monitorizasaun.	DEZENVOLVIM ENTU EKONOMIKU	900,000
Ajensia estadus unidus ba dezenvolvime ntu internasional	Projetu avansa agrikultura USAID's	Avansa Agrikultura (advance agriculture) sei ontribui ba aselersaunkresimentu sustentavel no inkluzivu iha seitor agrikola iha Timor-Leste. Projetu ne'e nudar parte husi esforsu USAID atu assiste Timor-Leste atu sai prósperu, saudável no demokrátiku liu tan. Avansa Agrikultura planeadu atu integra kresimentu ekonómiku ho inisiativu prezidensial nian rua atu halo progresu signifikativu ba objetivu sira espika iha fini ba futuru (FBF) no inisiativa Mudansa Klimátika Global (MKG) liu husi fortalecimento kresimentu lidera husi seitor privadu. estabese husi Dezenvolvimentu Agrikultura Komunidadu (DAK) ne'ebe remata iha trimestre segundu iha 2015. Avansa Agrikultura sei suporta Ministeriu Agrikultura Timor-Leste atu alkansa nia planu estratejiku (2014-2020) liu husi melloramentu ba treinamentu en relasaun ho agrikultura no ekstensaun, introdus "drip irrigation systems" no promove kuda/kultivu vejetal ne'ebe ho valor as hanesan fini ba osan.	DEZENVOLVIM ENTU EKONOMIKU	232,838
Total				4,125,470

3. AUTORIDADE MUNISIPAL BAUCAU

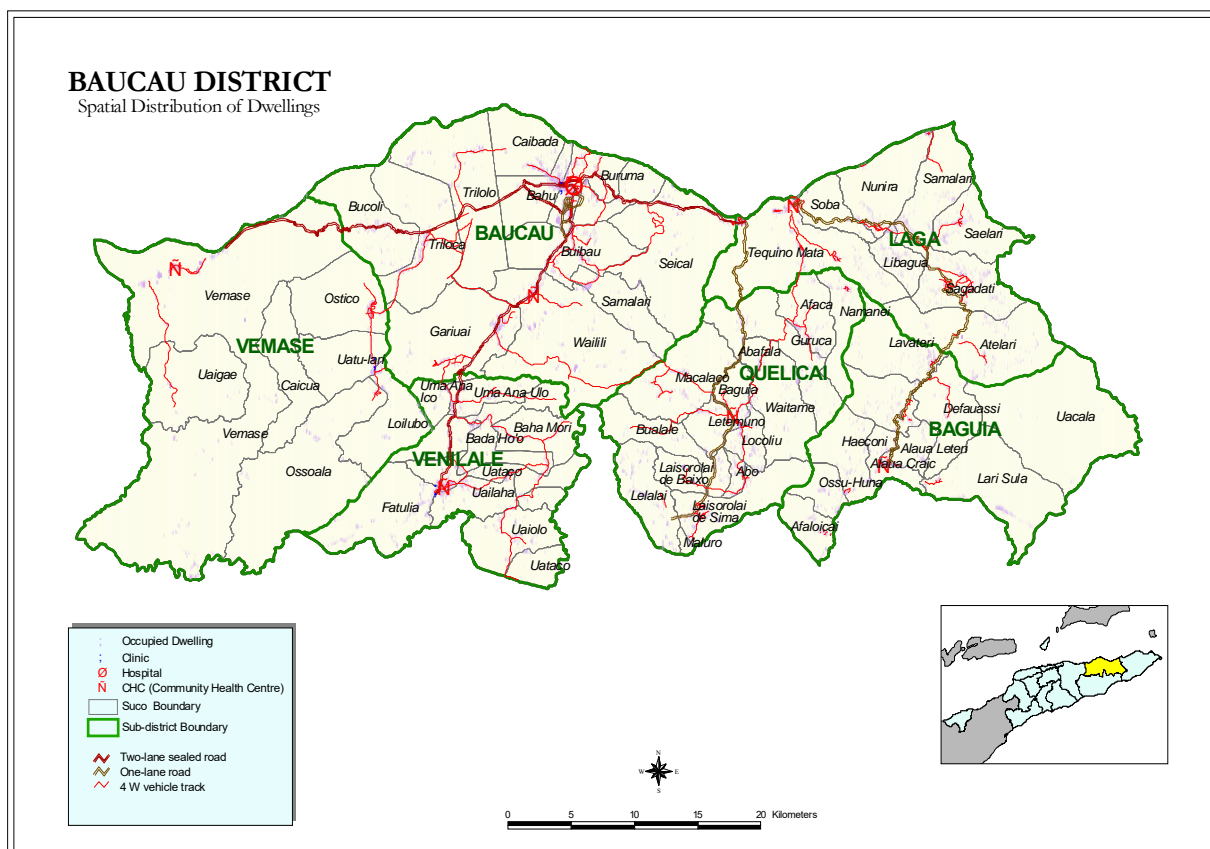

Perfil

Mapa 3 hatudu pozisaun jeográfika Autoridade Munisipal Baucau ne'ebé ho luan área hamutuk 1,494 km² ho populasun 111,694 tuir Sensus 2010. Autoridade Munisipal Baucau iha Posto Administrativo neen (6) ho 59 Sukus no 282 Aldeias hanesan hatudu iha Tabela 3.1.

Tabula 3.1 Posto Administrativo ho Sukus no total Aldeias/Sukus

Baguia		Baucau		Laga		Quelicai		Vemasse		Venilale	
Sukus	T.Aldeias	Sukus	T.Aldeias	Sukus	T.Aldeias	Sukus	T.Aldeias	Sukus	T.Aldeias	Sukus	T.Aldeias
Afaloicai	4	Bahu	5	Atelari	10	Abafala	3	Caicua	2	Bado-Ho'o	5
Alaua Craic	5	Bucoli	6	Libagua	5	Abo	4	Loilubo	3	Baha Mori	6
Alaua Leten	5	Buibau	6	Nunira	5	Afaça	3	Ossouala	5	Fatulia	4
Defa-Uassi	4	Buruma	4	Saelari	9	Baguia	3	Ostico	3	Uailaha	4
Haeconi	6	Caibada (Uaimua)	7	Sagadati	11	Bualale	2	Uaigae	2	Uai-Oli	4
Larisula	7	Gariuai	8	Samalari	7	Guruça	5	Uato-Lari	3	Uatu Haco	4
Lavateri	5	Samalari	4	Soba	6	Lacoliu	3	Vemasse	4	Uma Ana Ulo	4
Osso Huna	3	Seical	5	Tequinaumata	5	Laisorolai de Baixo	4			Uma Ana Ico	4
Samalari	4	Tirilolo	6			Laisorolai de Cima	3				
Uacala	4	Triloca	4			Lelalai	4				
		Uailili	10			Letemumo	5				

Bagaia		Baucau		Laga		Quelical		Vemasse		Venilale	
Sukus	T.Aldeias	Sukus	T.Aldeias	Sukus	T.Aldeias	Sukus	T.Aldeias	Sukus	T.Aldeias	Sukus	T.Aldeias
						Macalaco	3				
						Maluro	4				
						Namane	4				
						Uaitame	4				

Data husi : MAE no Estatística

Funسیونarius Governu iha Autoridade Munisipal Baucau kompostu :

SES:

1. 104 Polísias;
2. 93 kompostu husi 87 Seguransa Sivil no 6 funسیونarius administrativas
3. 25 Bombeiros permanentes

Edukasaun:

1. Professores Ensino Infantil : Publiku (4) no Privadu/Fundasaun (17)
2. Profesores Ensino Basiku: públiku ho (839) Privadu/fundasaun (499)
3. Profesores Ensino Sekundáriu Jeral: Públiku ho (171) Privadu/Fundasaun(18)
4. Profesores Ensino Tekniku Vokasional: (18) Públiku ho (33) Privadu

Autoridade Munisipal Baucau iha Eskolas Infantil: Publiku (1), Privadu (3) no Fundasaun (5); Eskolas Ensino Basiku Publiku (96) no Privadu (8) no Fundasaun (68), Eskolas Ensino Sekundária Publiku (8) no Privadu (1), fundasaun (1) Eskolas Ensino Tekniku Vokasional , Publiku 1, Privadu (2), no Universidade (-). Fundasaun(2)

Saúde:

1. 23 Funسیونariu administrasaun no lojística
2. 81 Médikus lokais (inklui espesialistas);
3. 76 Enfermeiras/os
4. 23 Assistentes enfermeiros
5. 49 parteiras;

Fasilidade saúde mak : Hospital (1), CHC (8), Postus Saúde (58), Klínika Privada (3), no SISCa (60).

MSS :

1. Numero idozus (tinan 60 ba leten) no invalidus ne'ebé simu subsidio iha Munisipiu Baucau hamutuk 14,694 pessoas ne'ebé kompostu husi idozus 12,289 pessoas no invalidus 2,405 pessoas.
2. Numerus Combatentes ba Libertasaun Nasional no benefisiarius ba Martires iha Munisipiu Baucau hamutuk 7,000 pessoas.
3. Bolsa de Mãe : 4,718
4. Total funسیونariu hamutuk 31 mak destaka ba Munisipiu ; 25 iha Munisipiu no 6 ba Posto Administrativo, kada Posto Administrativo funسیونariu ida (1).

MAP : 154 Extensionistas temporáriu no naun Extensionistas

CNE : 7 funسیونarius

PDHJ : 7 pessoas

Ministeriu Justisa: 16 funسیونarius

MCIA : 5, MTAC: 2, MOP: 87, SEJD: 1, SEPFOPE: 13, PDHJ: 6

MAE : 86 kompostu husi: 46 husi Diresaun Distrital; STAE: 6 no PNDS: 39

MdF : 13(DGA : 4, Imposto 8, Estatística 1)

DESPESAS JERAL AUTORIDADE MUNISIPAL BAUCAU

Autoridade Munisipal Baucau hetan alokasaun husi Orsamentu Jeral Estadu 2018 hamutuk token \$3.4. Orsamentu hirak ne'e aloka tuir linhas orsamentu servisu sektoral no sekretariado munisipal nian. Husi total orsamentu akumulado ona kustus ba merenda eskolar, alfabetizasaun, konsensoens eskolar, subsidu sukes, jestaun merkadoria, atividades agrikultura, limpeza rurais & urbano no despesas operacional sira seluk hanesan iha tabela tuir mai ne'e;

Tabela 3.2 Despesa Jeral

	S & V	B & S	T & P	K & M	K & D	Total
Autoridade Municipal de Baucau	1,352,195	1,205,498	881,478	-	-	3,439,171
Secretariado de Autoridade Municipal	428,087	191,705	820,326	-	-	1,440,118
Serviços Municipal de Saúde	178,992	114,956	-	-	-	293,948
Serviços Municipal de Educação	208,572	577,783	61,152	-	-	847,507
Serviços Municipal de Agricultura	404,004	136,484	-	-	-	540,488
Serviços Municipal de Obras Públicas e Transportes	54,528	28,988	-	-	-	83,516
Serviços Municipal de Água, Saneamento Básico e Ambiente	64,068	75,284	-	-	-	139,352
Serviços Municipal de Gestão Mercados e Turismo	-	11,252	-	-	-	11,252
Serviços Municipal de Registos, Notariado e Cadastrais	8,568	9,210	-	-	-	17,778
Serviços Municipal de Ação Social e Gestão de Desastres Naturais	5,376	59,836	-	-	-	65,212

PROGRAMA NASIONAL DEZENVOLVIMENTO SUKUS (PNDS)

Programa PNDS ba Autoridade Munisipal Baucau iha Orsamentu Jeral Estadu 2018 hetan alokasaun hamutuk token \$25,416.27. Total ne'e 100% kustu operacional ba Postu Administrativu Baucau Vila hamutuk suku 11 atu utiliza hodi prepara planeamentu atividades iha 2019.

Tabela : 3.3. Kapital Grants – PNDS

Distrito	Posto Administrativo	Sukus	Kustus Operasional	Kustus Fisiku	Total
Baucau	Baucau Vila	Bahu	2,310.57		2310.57
Baucau	Baucau Vila	Bucoli	2,310.57		2310.57
Baucau	Baucau Vila	Buibau	2,310.57		2310.57
Baucau	Baucau Vila	Buruma	2,310.57		2310.57
Baucau	Baucau Vila	Caibada	2,310.57		2310.57
Baucau	Baucau Vila	Gariuai	2,310.57		2310.57
Baucau	Baucau Vila	Samalari	2,310.57		2310.57
Baucau	Baucau Vila	Seical	2,310.57		2310.57
Baucau	Baucau Vila	Triloca	2,310.57		2310.57
Baucau	Baucau Vila	Tirilolo	2,310.57		2310.57
Baucau	Baucau Vila	Uailili	2,310.57		2310.57
Total Munisipiu Baucau			25,416.27	-	25,416.27

KAPITAL DEZENVOLVIMENTU - PDIM

Programa PDIM ba Autoridade Munisipal Baucau hetan alokasaun husi Orsamentu Jeral Estadu 2018 hamutuk \$rihun 278,315.07 atu kontinua finaliza projetus retensaun no kontinuaun ne'ebe seidauk finaliza iha 2017 hamutuk projetu 13. Projetu sira ne'e refere liu projetu konstrusaun eskola, muru, posto

saude, merkadu, bee mos, ateiru dalan, uma ba doutor, no seluk-seluk tan hanesan mensiona iha tabela 3.4. tuir ne'e.

Tabela 3.4. Kapital Dezenvolvimentu PDIM

Na'in ba Projetus	Naran Programas	Status Projetus	Naran Projetus	Munisipius	Postos Administrativos	Sukus	Total Orsamento
MS	PDIM	Retensaun	New Construction of Larisula Health Post, sub District Baguia	Baucau	Baguai	Larisula	12,149.99
MS	PDIM	Kontinuasaun	New Construction of Larisula Doctor House Sub District Baguai	Baucau	Baguai	Larisula	13,119.24
MS	PDIM	Retensaun	New Construction of Abafala Health Post, sub District Qualecai	Baucau	Quelicaí	Lelalai	11,032.94
MS	PDIM	Kontinuasaun	New Construction of Community Health Centre Nunira, Sub District Laga	Baucau	Laga	Nunira	37,033.69
MAE	PDIM	Kontinuasaun	Konstrusaun Moru Haleu Postu Administrativo Venilale	Baucau	Venilale	Uatohaco	11,329.56
MS	PDIM	Kontinuasaun	New Construction of Health Post Boleha Sub District Laga	Baucau	Laga	Boleha	4,116.11
MAE	PDIM	Retensaun	Ateru Patio Administrasaun Municipio Baucau	Baucau	Baucau	Bahu	26,613.97
MS	PDIM	Kontinuasaun	New Construction of Boleha Doctor House, Soba, Sub District Laga	Baucau	Laga	Boleha	9,863.93
SAS	PDIM	Retensaun	Dada Beé mos ba comunidade inklui ba Postu Administrativo PNTL no Centru Saude To Naubere husi Arabaudae	Baucau	Quelicaí	Latemumu	-
SAS	PDIM	Kontinuasaun	Konstrusaun Beé mos Suku Samalari ho Sistema Bomba	Baucau	Baguai	Lavateri	83,284.91
MI	PDIM	Kontinuasaun	Konstrusaun Moru Haleu Quartel Policia BOP Baucau	Baucau	Baucau	Tirilolo	41,876.76
	PDIM	Kontinuasaun	Monta Uma Klaran CCB	Baucau	Baucau	Bahu	13,281.78
SAS	PDIM	Retensaun	Konstrusaun Edifisiu SA no Moru Haleu	Baucau	Baucau	Tirilolo	14,612.18
							278,315.07

DESPEZA PARSEIRU DEZENVOVIMENTU

Autoridade Munisipal Baucau iha 2018 hetan komprimissu apoio parseiru desenvolvimento hamutuk token \$4,9 hodi implementa programas/atividades 17 hanesan mensiona iha tabela 3.5

Tabela 3.5 Despeza Parseiru Dezenvolvimentu

Donor	Project title	Project description	SDP pillar	2018 Plan
Governu Japaun	98224-Hasae importansia partisipasaun feto iha lideransa hodi hari nasaun no desenvolvimento iha Timor-Leste	Projetu ida-nee buka atu dezenvolve nasaun nian kompromisu eziste atu dezenvolve PAN ida kona-ba WPS no husu ba UN Women atu kontinua apoio ba Ministériu Interiör atu hakle'an liután investimentu iha feto sira-nia partisipasaun no lideransa, hanesan parte hato'o responsivu ba jéneru política, no efikás liu no responsável estadu no prosesu harii pás. Projetu nee sei foka ba implementasaun kona-ba Ajenda WPS iha Timor-Leste no aumenta kapasidade lideransa feto nia hodi foti desizaun no knaar, enkuantu promove inkluzivu liu konflitu no prátika prevensaun violénsia.	Kapital Social, Estrutura Institucional	157,019
UNICEF	Edukasaun Báziku	Programa Edukasaun nian fó apoiu ba Ministériu Edukasaun hodi hametin kualidade pré-eskolár no edukasaun báziku liuhosi abordajen sira nebe tuir mai nee: a) valorizasaun kapasidade iha sentrá, munispál no nivel eskola; (b) apoiu modelu intervensaun política nebe informadu no prosesu planeamentu, ezemplu inisiativa comunidade iha pré -eskolár, advokasia kona-ba política desenvolvimento infánsia sedu; (c) hadi'a kualidade edukasaun pré-eskolár no edukasaun báziku hosi abordajen Amizade Labarik iha Eskola (CFS), edukasaun inkluziva ba labarik hotu-hotu no abordajen inovadór; (no d) fó empoderamentu ba labarik, inan-aman no família sira atu barak liu envolve iha edukasaun. UNICEF apoia mós koordenasaun setór edukasaun involve parseiru desenvolvimento edukasaun oin-oin.	kapitaL Social	23,400

Donor	Project title	Project description	SDP pillar	2018 Plan
UNICEF	Programa Partisipasaun no Protesaun ba Labarik	Programa Estratéjiku Protesaun ba Labarik ho objetivu atu hametin no valoriza ambiente seguru ba labarik sira nian iha Timor-Leste liuhosi hametin justisa ba labarik no sistema moris-di'ak ba labarik no nia familia sira. Justisa ba Labarik sira, UNICEF kolabora ho Ministériu Justisa, atu defende lei nebe relevante ba labarik hanesan iha Justisa Juvenil no protesaun ba labarik. Ba setór sosiál, UNICEF fó apoiu MSS hodi implementa política moris-di'ak ba Familia no labarik liuhusi aumenta kapasidade atór sosiál moris-di'ak nebe iha atu prevene no responde ba preokupasaun protesaun no moris di'ak labarik nian. Kona-ba prevensaun, UNICEF Apoiu MSS hodi implementa programa hakiak oan no labarik ho objetivu atu aumenta hakiak oan no labarik no kuidadu prátika labarik.	Estrutura Institucional, Kapital Social	9,120
UNICEF	Sobrevivencia no Desenvolvimento ba Labarik	Programa Saúde no Nutrisaun kontinua hametin kapasidade sistema saúde iha nivel nasional, distritu, nivel sub-distritu no suku sira atu asesu no utiliza di'ak liu ba servisu no fó resposta oportuna ba emerjénsia sira. UNICEF fó apoiu ba Ministériu Saúde atu implementa Pakote Servisu nebe báziku tuir Setór Planu Estratéjiku Nasionál Saúde mak kompostu hosi atividade lubuk ida nebe integradu kona-ba saúde no nutrisaun intervensaun tarjetu ba labarik sira mak iha tinan lima no feto sira idade reprodutiva. Programa nee foka liu kona-ba projetu boot rua: Maternal no projetu Saúde Labarik nian (MCH) no Nutrisaun nebe aborda dezafiu mortalidade nutrisaun hasoru feto no labarik sira iha timor-Leste.	Kapital Social	9,360
Governu Japaun	Orienta Komunitade sira Hadi'a Nutrisaun TF017708 - P145491 -	Iha komponente haat ba projetu nee, komponente ida foka ba comunidade sensilizasaun no mobilizasaun, nebe inklui desenvolvimento ba Apresiasaun Partisipativa Rural (PRA) no selesaun ba Edukadór Nutrisaun iha Komunitade (CNEs). Komponente rua sei serbisu hamutuk ho uma-kain hanesan alvu hodi hasa'e koñesimentu no hahalok sira nebe mak relasiona ho nutrisaun no mensajen espesifiku ba solusiona nutrisaun sensitivu. Komponente tolu, sei fó treinu no implementa inisiativa sensível ba nutrisaun iha rai manifestasaun no uma-kain. Ikus liu, komponente haat sei abrajear ba komponente sub rua: a) ba monitorizasaun no avaliasaun (M & E) no b) ba jestaun projetu.	Kapital Social	197,378
Australia	Programa hapara Violencia kontra Feto	Programa Nabilan Hapara Violensia Kontra Feto ho objetivu atu apoio povu timor-Leste no Governu atu hamenus violénsia no hadi'a moris di'ak ba feto no labarik sira mak afetadu hosi violénsia. Ida-nee mak organiza kona-ba pilár tolu iha Timor-Leste mak Planu Asaun Nasionál ba Violénsia Bazeia ba Jéneru: prevensaun, apoiu ba servisu no asesu ba justisa. Ida nee sei uza hanesan estratéjia hodi fó apoiu ba kapasidade iha ministériu xave no organizasaun sociedade sivil sira, mudansa ba atitude no hahalok nebe kontribui ba violénsia, no hametin apoiu servisu no rezultadu justisa.	Kapital Social	212,002
Ajencia Estadu Unidos ba Desenvolvimento Internacional	Hasa'e Seguransa ai-Han no Nutrisaun no Hamenus Risku Dezastre nian liu husi Promosaun ba Konservasaun Agrikultura	Projetu desenvolvimento agrikola hetan finansiamentu husi Asisténsia Estranjeiru ba Dezastre (OFDA) hosi Ajénsia Estados Unidos ba Desenvolvimento Internasionál (USAID) no implementa husi Organizasaun Nasoinas Unidas Agrikultura no ai-Han nian (FAO) kolaborasaun ho Ministériu Agrikultura no Peska (MAP) no ko-operasaun parseiru xave sira seluk. Ida-nee sei halo kontribuisaun hodi hetan Governu Timor-Leste nia enkuadramentu estratéjiku ba desenvolvimento rural (2010 ba 2020), MAP nia Planu Estratéjiku (tinan 2014 ba 2020), no Kuadru Programasaun Nasaun FAO nian ba Timor-Leste (1.1 Rezultadu (produsaun ai-han.) 3.1 (jestaun rekursu natural sira), no 3.2 (redusaun risku dezastre nian)).	Ekonomia Desenvolvimento	-
Uniaun Europea	Hasa'e Rural atu Asesu Agro-Floresta (ERA Agro-Floresta): Hadi'a asesu ba área agro-florestas	ERA AGRO-FLORESTA mak komponente iha parseria ida ba Sustentável Agro-Floresta entre Timor-Leste, UNIAUN EUROPEIA, Alemaña no ILO nian, nebe sei kontribui ba hakmatek (Peaceful), inkluzivu & sustentável iha Timor-Leste, liu husi hadia asesu ba rural, kriaunsaun empregue, oportunidade reseita doméstika no ekonomia liu hosi desenvolvimento agro-floresta, no redusaun ida nebe dura iha inseguransa ai-han no nutrisaun iha área rural.	Ekonomia Desenvolvimento	492,357
Uniaun Europea	Aliansa Mudansa Alterasaun Klimátika nebe globál (GCCA) Programa Timor-Leste 336310	Hadi'a resiliancia mudansa klimátika ba comunidade rural sira. Projetu nee ninia objetivu maka atu halo comunidade sira-nebe hela iha selezionadu sub-distritu nebe vulneravel ba mudansa klimátika mak kapasitasaun risku ba labarik sira ho efeitu mudansa klimátika, liu husi jestaun sustentável ba sira-nia rekursu natural sira no mós mobiliza comunidade iha partisipativa, inkluzivu no maneira sensibilidade konfliktu	Ekonomia Desenvolvimento	438,692
JICA	Kooperasaun Voluntária Rai Japaun (JOCV)	Programa Kooperasaun Voluntária husi Japaun ho nia objetivu ba desenvolvimento sosio ekonómiku, liu-liu kona-ba nivel du'ut abut ba nasaun beneficiáriu.	Ekonomia Desenvolvimento	247,092
Portugal	Luta kontra Kiak	Apoi u ba instituisaun husi sociedade sivil sira nebe desenvolve atividade ba populasau nebe vulneravel liu kobre diferente otas (labarik, joven, adultus no idiozu sira). Programa nee integra projetu hirak nebe tama ba desenvolvimento sósiu-komunidade distritu Baucau, Lautém, Viqueque, Manatuto, Aileu, Uniaun European, Ermera, Dili no Oecusse.	Kapital Social	26,174

Donor	Project title	Project description	SDP pillar	2018 Plan
UNICEF	Programa Media no Komunikaſaun	Programa Komunikaſaun halibur aan iha akantonamentu kompromisu hodi haree ba direitu labarik nian no atinji objetivu dezenvolvimentu internasionál husi advokasia ba política nebe foka ba programa labarik, no servisu, no mós rekursu nebe prezisa atu realiza objetivu hirak nee. Programa estratéjia sei: a) maximizasaun utilizasaun kanál disponivel nebe inklui komunikaſaun sosiál, interpersonal no media comunidade atu garante no defende direitu labarik nian; (b) apoia kapasitasaun ba parseiru no parte interesadu; (c) fó apoii tékniku ba kontrolu kualidade iha konsepsaun, implementasaun no monitorizasaun ba atividade komunikaſaun. Programa nee foka liu ba Advokasia no komunikaſaun Sosiál, no programa apoii komunikaſaun.	Kapital Sosial	2,380
Uniaun Europea, Koperasaun Alemaña	Projetu parseria Agroforestry Sustentavel (PSAF)	Projetu nee ho objetivu atu kontribui ba dezenvolvimentu dame, inkluzivu no sustentável iha Timor-Leste, liu-hosi asesu di'ak ba rurál, kriaſaun empregu, ekonómika no oportunidade reseita doméstika no redusaun ida nebe dura iha inseguransa ai-han no malnutrisaun iha área rurál. Projetu nee iha komponentes rua, komponente 1 kona-ba Sustentavel Agroforestry nebe halao hosi GIZ. Komponente ida nee finansia husi Uniaun Europeia (millaun 13) no Governu Alemaña (millaun 5) ba komponente 2 nee kona-ba dalan rurál hodi fornese asesu ba área projetu (Agroforestry área) nebe implementa hosi ILO (komponente ida-nee mak hetan finansiamentu hotu husi Uniaun Europeia).	Ekonomia Dezenvolvimentu	1,179,468
Koperasaun Alemaña	FUnda ba Pás (PN.13.2232.0)	Harii Pás no Promosaun ba Joven sira. Iha kooperasaun ho parseiru, partidu polítiku sira no organizaſaun sosiedade sivil, projetu ida nee mosu tanba abordajen multi-nível ida nebe apoia kapasidade estadu no parseiru sira laos-estadu iha nivel nasional no munisipiu ho objetivu atu hametin transformasaun konfliktu laos violénsia, promosaun ba juventude no pás nebe harii atividade hosi organizaſaun lokal sira, hodi suporta juventude sira nebe sentraliza iha distritu oin-oin no fó formasaun ba juventude hanesan futuru lideransa.	Kapital Sosial	158,436
JICA	Projetu Promove Agrobisnis husi Feto Rural	Atu dezenvolve rendimentus hosi feto iha área rurál nebe utiliza rekursu lokal no aumenta/estabiliza sira-nia rendimentu.	Ekonomia Dezenvolvimentu	16,340
Nova Zelandia	Bolsa Estudu ba Estajariu no Lisensiatura	Dezenvolvimentu Bolsa Estudu husi Nova Zelândia (NZDS) fó oportunidade ba premiadus timor-Leste atu estuda iha nivellinseniatura no pós-graduasaun iha NZ.	Kapital Sosial	126,492
UNICEF	Inkluzaan Sosial	Programa Inkluzaan Sosiál sei kontribui ba advokasia nebe efetivu ba ambiente posibilita política sosiál ida di'ak liu ba dezenvolvimentu labarik nian. Ida nee sei alkansa liuhusi koñesimentu jeral no evidénsia sira, dezenvolve kapasidade nasional kona-ba planeamentu bazeia ba rezultadu, orsamentu, monitorizasaun no avaliasaun hodi tulun sira atu alkansa ba Planu Estratéjiku Dezenvolvimentu Nasional 2011-2030 no SDGs. Dadus kualidade aas no evidénsia analitikal mak disponivel no uza atu apoia diskusaun orsamentál, planeamentu no implementasaun. Programa neee sei apoia kriaſaun ida ho monitorizasaun no avaliasaun sistema nasional atu hamosu tempu real, kredível, mak bele konvense no útil evidénsia, hodi inkorporasaun tempu oportunu ba rezultadu nebe iha prosesu foti desizaun.	Estrutura Institucional	9,905
Fundu Fasilidade Ambiente Globa	Hametin kapasidade Rekupeſaun Infraestrutur Rurál - Eskala-Ki'ik- SSRI- (00087262)	Infraestrutur eskala-ki'ik mak vulneravel liu, kona-ba tempu udan boot nebe hamosu erozaun, rai-halai no inundasaun núdar rezultadu husi kontestu fiziku no hetan deſeñu alterasaun naun-klimátika, konstrusaun nebe ladi'ak, no investimentu limitadu iha operaſaun no manutensaun. Komunitade sira dala barak sai izoladu bainhira estrada no ponte sira maka estraga husi desatres boot no iha setór bee komunitade rurál barak depende ba bee matan, no mós karakterístika be'e seluk hanesan mota, lagoa no baleta sira.	Dezenvolvimentu Infraestrutur	1,320
JICA	Projetu ida nee atu aumenta rendimentu Agrikultor uma Kain liuhusi Hametin Produsaun Foos Doméstika iha Timor-Leste	Projetu nee mak atu hadi'a jestaun (1) irigasaun, (2) produtividade foos, (3) agrikultór sira asesu ba merkadu, (4) jestaun kompra no sistema armazenamentu MCIA	Ekonomia Dezenvolvimentu	416,389
Australia	TOMAK-Prosperiedade ba to'os nain (Timor-Leste)	Kresimentu ekonómiku elusive ona ba Timoroan sira nebe rurál liu. TOMAK mak programa foun husi Governu Austrália, ho nia envolvimentu atual ho komunitade rurál iha Timor-Leste. Ida-nee sei ajuda familia rurál nebe envolve iha merkadu agrikultura hodi fo lukru no hadi'a seguransa ai-han uma-kain no nutrisaun. TOMAK nebe hahú iha fulan-Juñu tinan 2016 no sei halai ba período tinan lima dahuluk ida ho possibilidade atu habelar to'o tinan 2025.	Ekonomia Dezenvolvimentu	1,173,637
Total				4,896,961

4 AUTORIDADE MUNISIPAL BOBONARO

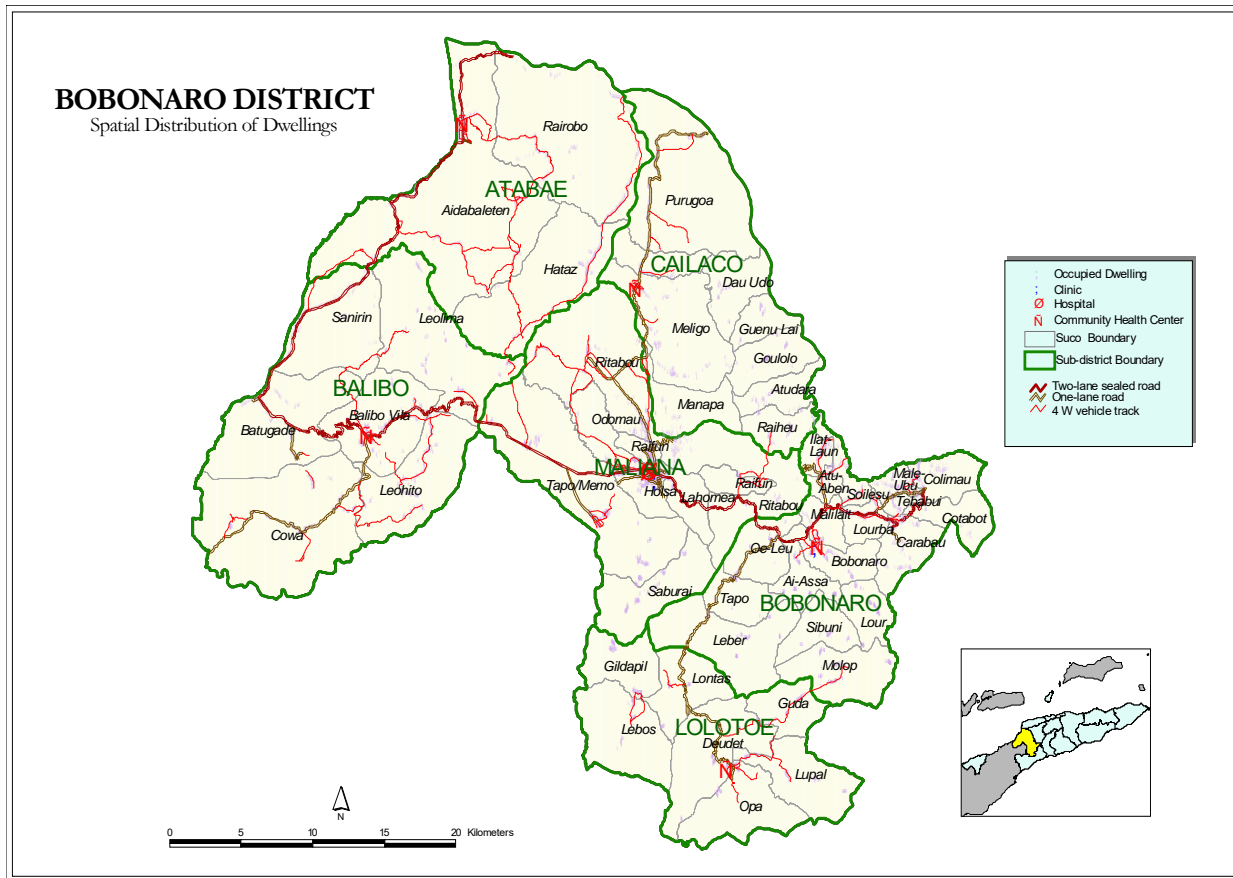

Perfil

Mapa 4. hatudu pozisaun jeográfika Autoridade Munisipal Bobonaro ho nia luan hamutuk 1,368 km² ho populasaun nain 92,049 tuir Sensus 2010. Tabela 4.1 hatudu Autoridade Munisipal Bobonaro iha Postos Administrativos 6, Sukus 50 no aldeias 194.

Tabela 4.1. Postos Administrativos ho Sukus no total aldeias/Sukus

Atabae		Balibo		Bobonaro		Cailaco		Lolotoe		Maliana	
Sukus	T.Aldeia	Sukus	T.Aldeia	Sukus	T.Aldeia	Sukus	T.Aldeia	Sukus	T.Aldeia	Sukus	T.Aldeia
Aidabaleten	7	Balibo Vila	7	Ai Assa	6	Atudara	4	Deudet	3	Holsa	6
Atabae	5	Batugade	3	Atu Aben	2	Dau Udo	2	Gildapil	2	Lahomea	5
Hataz	4	Cowa	5	Bobonaro	3	Goulolo	4	Guda	4	Odamaui	4
Rairobo	4	Leohito	5	Carabau	5	Guenu Lai	3	Lebos	2	Raifun	3
-	-	Leolima	4	Colimau	5	Manapa	3	Lontas	3	Ritabou	12
-	-	Sanirin	3	Kota Boot		Meligo	4	Lupal	3	Saburai	3
-	-	-	-	Ilal-Laun	3	Purugoa	2	Opa	3	Tapo /Memo	6
-	-	-	-	Leber	5	Raiheu	3	-	-	-	-
-	-	-	-	Lour	4	-	-	-	-	-	-
-	-	-	-	Lourba	4	-	-	-	-	-	-

Atabae		Balibo		Bobonaro		Cailaco		Lolotoe		Maliana	
Sukus	T.Aldeia	Sukus	T.Aldeia	Sukus	T.Aldeia	Sukus	T.Aldeia	Sukus	T.Aldeia	Sukus	T.Aldeia
-	-	-	-	Malilait	3	-	-	-	-	-	-
-	-	-	-	Maliubu	5	-	-	-	-	-	-
-	-	-	-	Molop	4	-	-	-	-	-	-
-	-	-	-	Oeleo	2	-	-	-	-	-	-
-	-	-	-	Sibuni	3	-	-	-	-	-	-
-	-	-	-	Soileco	2	-	-	-	-	-	-
-	-	-	-	Tapo	2	-	-	-	-	-	-
-	-	-	-	Tebabui	3	-	-	-	-	-	-

Data husi : MAE na Estatística

Funsionáriu Governu iha Autoridade Munisipal Bobonaro kompostu:

SES:

1. 164 Polísias
2. 105 kompostu husi : 100 Seguransa Sivil no 5 funsionarius administrativas
3. 21 Bombeirus
4. 2 Imigrasaun

Edukasaun

1. Professores Ensino Infantil : Publiku (51) no Privadu (9) no Fundasaun (0)
2. Professores Ensino Basiku: 998 Públiku ho Privadu (71).;
3. Professores Ensino Sekundáriu: 95 Públiku ho Privadu 30;
4. Profesores Ensino Tekniku Sekundáriu: 7 Públiku ho (-) Privadu;

Autoridade Munisipal Bobonaro iha Eskolas Infantil : Publiku (28), Fundasaun (9); Eskolas Ensino Basiku Publiku (96) no Privadu (76), Eskolas Ensino Sekundárias Jeral : Publiku (8) no Fundasaun 2, Eskolas Ensino Tekniku Vokasional Publiku (2) no Privadu (4).

Saude:

1. Funsionáriu administrasaun no lojística : 20
2. 53 Médikus lokais (inklui espesialistas);
3. 47 Enfermeiras/os e
4. 6 Assistentes enfermeiros
5. 30 parteiras.

Fasilidade saúde mak Ospital (1), CHC (9), Postus Saúde (27), Kliníkas Privadas (2), ho SISCa (50).

MSS :

1. Numero idozus (tinan 60 ba leten) no invalidus ne'ebé simu subsidio iha Munisipiu Bobonaro hamutuk 9,729 pessoas ne'ebé kompostu husi idozus 9,277 pessoas no invalidus 452 pessoas.
2. Numerus Combatentes ba Libertasaun Nasional no benefisiarius ba Martires iha Munisipiu Bobonaro hamutuk 5,451 pessoas.
3. Bolsa de Mãe : 5,120
4. Total funsionariu hamutuk 28 mak destaka ba Munisipiu ; 23 iha Munisipiu no 5 ba Posto Administrativo, kada Posto Administrativo funsionariu ida (1).

MAP : 142 Extensionistas no naun Extensionistas permanentes no temporários

CNE : 5 funsionarius

Ministeriu Justisa: 14 funsionarius

PDHJ : 8

SEJD : 2, MCIA: 7, MTAC 3, MOP: 45, PDHJ : 5, SEPFOPE: 12

MAE : 86, kompostu husi : Diresaun Distrital 46; STAE 6 no PNDS 34

MdF : 46

- DGA (Regional Batugade 20, Regional Maliana 15)
- DNImposto (Regional Maliana 8),DG estatistika 3,oficial tesouro 1

DESPESAS JERAL AUTORDADE MUNISIPAL BOBONARO

Autoridade Munisipal Bobonaro hetan despesas husi Orsamentu Jeral Estadu 2018 hamutuk tokon \$3.5. Orsamentu hirak ne'e aloka tuir linhas orsamentu servisu sektoral no Secretariado Autoridade Munisipal nian. Husi total orsamentu akumulado ona kustus ba merenda eskolar, alfabetizasaun, konsensoens eskolar, subsidiu suku, jestaun merkadoria, actividades agrikultura, limpeza rurais & urbano no despesas operacional sira seluk mak hanesan tabela tuir mai ne'e

Tabela 4.2 Despesas Jeral.

	S & V	B & S	T & P	K & M	K & D	Total
Autoridade Municipal de Bobonaro	1,229,059	1,624,377	715,350	-	-	3,568,786
Secretariado de Autoridade Municipal	598,659	320,556	715,350	-	-	1,634,565
Serviços Municipal de Saúde	118,000	206,454	-	-	-	324,454
Serviços Municipal de Educação	163,000	596,603	-	-	-	759,603
Serviços Municipal de Agricultura	259,000	178,895	-	-	-	437,895
Serviços Municipal de Obras Públicas e Transportes	45,000	54,000	-	-	-	99,000
Serviços Municipal de Água, Saneamento Básico e Ambiente	36,000	129,409	-	-	-	165,409
Serviços Municipal de Gestão Mercados e Turismo	-	10,000	-	-	-	10,000
Serviços Municipal de Registos, Notariado e Cadastrais	4,000	39,920	-	-	-	43,920
Serviços Municipal de Ação Social e Gestão de Desastres Naturais	5,400	88,540	-	-	-	93,940

PROGRAMA NASIONAL DEZENVOLVIMENTU SUKUS (PNDS)

Programa PNDS ba Autoridade Munisipal Bobonaro hetan alokasaun orsamentu husi Orsamentu Jeral Estadu hamutuk rihun \$35,663. Husi total ne'e aloka deit ba projetu fiziku hodi implementa projetus suku 18 iha Postus Administrativu Bobonaro hodi halo preparasaun planeamentu projetus ba tinan 2018.

Tabela 4.3. Kapital Grants - PNDS

Distrito	Posto Administrativo	Sukus	Kustus Operasional	Kustus Fisiku	Total
Bobonaro	Bobonaro	Ai-Assa	2,310.57		2310.57
Bobonaro	Bobonaro	Atu-Aben	2,310.57		2310.57
Bobonaro	Bobonaro	Bobonaro	2,310.57		2310.57
Bobonaro	Bobonaro	Carabau	2,310.57		2310.57
Bobonaro	Bobonaro	Colimau	2,310.57		2310.57
Bobonaro	Bobonaro	Cota Bo'ot	2,310.57		2310.57
Bobonaro	Bobonaro	Ilat-Laun	2,310.57		2310.57
Bobonaro	Bobonaro	Leber	2,310.57		2310.57
Bobonaro	Bobonaro	Lour	2,310.57		2310.57
Bobonaro	Bobonaro	Lourba	2,310.57		2310.57
Bobonaro	Bobonaro	Maliubu	2,310.57		2310.57
Bobonaro	Bobonaro	Malilait	2,310.57		2310.57
Bobonaro	Bobonaro	Molop	2,310.57		2310.57
Bobonaro	Bobonaro	Oeleo	2,310.57		2310.57
Bobonaro	Bobonaro	Sibuni	2,310.57		2310.57
Bobonaro	Bobonaro	Soileco	2,310.57		2310.57
Bobonaro	Bobonaro	Tapo	2,310.57		2310.57
Bobonaro	Bobonaro	Tebabui	2,310.57		2310.57
Total Munisipiu Bobonaro			41,590.26	-	41,590.26

KAPITAL DEZENVOLVIMENTU - PDIM

Programa PDIM ba Autoridade Munisipal Bobonaro hetan alokasaun orsamentu husi Orsamentu Jeral Estadu 2018 hamutuk rihun \$286,722.12. Husi total ne'e atu kontinua finansia ba projetu retensaun no kontinuausaun ne'ebe seidauk finaliza iha 2017 hamutuk projetu 6. Projetu sira ne'e refere liu projetu konstrusaun edifisiu, residencia no merkadu hanesan mensiona iha tabela 4.4. tuir ne'e.

Tabela 4.4. Kapital Dezenvolvimentu PDIM

Na'in ba Projetus	Naran Programas	Status Projetus	Naran Projetus	Munisipius	Postos Administrativos	Sukus	Total Orsamento
PNTL	PDIM	Kontinuausaun	Rehabilitasaun Edificio Administrasaun UPF no Quartel Unidade Batugade	Bobonaro	Balibo	Batugade	19,420.06
MAE	PDIM	Retensaun	Rehabilitasaun Edificio Administrasaun Munisipiu Bobonaro	Bobonaro	Maliana	Holsa	-
MAE	PDIM	Retensaun	Rehabilitasaun Rezidencia Administrador Munisipiu Bobonaro	Bobonaro	Maliana	Lahomea	7,721.26
MAE	PDIM	Kontinuausaun	Konstrusaun Merkadu Foun Ai Balu Suku Ritabou	Bobonaro	Maliana	Ritabou	144,542.21
MAE	PDIM	Kontinuausaun	Konstrusaun Merkadu Foun Soso Suku Holsa	Bobonaro	Maliana	Soso	91,197.38
MAE	PDIM	Kontinuausaun	Rehabilitasaun Rezidencia ba Funsionariu Munisipiu	Bobonaro	Maliana	Lahomea	23,841.21
							286,722.12

DESPEZA PARSEIRU DEZENVOLVIMENTU

Autoridade Munisipal Bobonaro iha 2018 hetan komprimissu apoio orsamentu husi parseiru desenvolvimento hamutuk \$2.8 hodi implementa programas/atividades hamutuk 15 hanesan mensiona iha tabela 4.5.

Tabela 4.5 Despeza Parseiru Dezenvolvimentu

Doador	Titulu Projeitu	Dekrisaun Projeitu	Pilares PED	Planu 2018
UNICEF	Ensiu Báziku	Programa edukasaun nian fó apoio ba Ministériu Edukasaun hodi hametin kualidade pré-eskolar no báziku liu hosi abordajen sira ne'ebé tur mai ne'e : a) valorizasaun kapasidade iha sentrá, municipal no nivel eskola; b) apoio modelu intervensaun ba política ne'ebé informadu no prosesu planementu, ezemplu iniciativa hosi comunidade pré-eskolar, advokasia kona-ba desenvolvimento política infánsia sedu; c) hadia kualidade edukasaun iha pré eskolár no báziku liu hosi abordajen Labarik Amigu Eskola (CFS), edukasaun inkluziva ba labarik hotu-hotu no abordajen inovadór; no d) fó empoderamentu ba labarik, inan-aman no sira-nia familia atu envolve diak liu tan iha edukasaun. UNICEF apoia mós setor edukasaun hodi involve parseiru desenvolvimento edukasaun oin-oin.	KAPITAL SOSIAL	17,160
UNICEF	Protesaun ba labarik no partisipasaun programa	Estratéjia programa ba protesaun ba labarik hodi hametin no valoriza ambiente seguru ba labarik sira nian iha Timor-Leste liu hosi hametin justisa ba labarik no sistema moris-di'ak ba labarik no familia. UNICEF kolabora ho Ministériu Justisa, atu defende lei ne'ebé relevante ba labarik sira hanesan Justisa Juvenile no protesaun labarik. Ba setór seguransa social, UNICEF fó apoio MSS ne'ebé implementa política moris-diak familia no labarik liu hosi hasa'e kapasidade atór moris-di'ak sosial hodi prevene no responde ba preokupasaun protesaun no moris di'ak labarik. Kona-ba parte prevensaun UNICEF apoiu MSS implementa programa hakiak oan ho objetivu atu hasa'e konhesementu inan aman no care-givers/ ema ne'ebé haree labarik wainhira hakiak ou tau matan labarik.	kuadru institusional, inklusaun sosial	9,120
UNICEF	Labarik nia sobrevivénsia no desenvolvimento	Programa kona-ba saúde no nutrisaun kontinua hametin kapasidade sistema saúde nasional , distritu, nivel sub-distritu no suku sira hodi aumenta asesu no utilizaun di'ak liu ba servisu no fó resposta oportuna ba emerjensia sira. UNICEF fó apoio ba Ministériu Saúde atu implementa pakote servisu báziku tur planu estratéjiku setór saúde nasional ne'ebé kompostu hosi konjuntu integradu saude ida no nutrisaun tarjetu ba labarik sira ne'ebé iha tinan lima no feto sira ho idade reprodutiva. Programa ne'e foka liu kona-ba projeitu boot rua: Maternal no saúde labarik nian (MCH) no projeitu nutrisaun ne'ebé tau matan ba nutrisaun-menus ne'ebé feto no labarik Timor-oan sira hasoru.	KAPITAL SOSIAL	9,360
Governu Japaun	Konstrusaun ba edifisiu eskola primaria iha suku Malilait, postu administrativu Bobonaro, Munisipiu Bobonaro	Konstrusaun ba edifisiu eskola permanente ida: kuartu klase tolu, estabelese sentina 5 bazeia ba padraun RDTL Ministériu Edukasaun nian. Halo parte iha konstrusaun inklui instalasaun séptika 3000 lt-bee ida.	KAPITAL SOSIAL	-
Australia	Programa hapara violensia kontra feto	Programa Nabilan Hapara Violensia Kontra Feto ho objetivu atu fó apoio povu timor-Leste no sira nia Governu atu hamenus violénsia no fo moris diak ba feto no labarik sira ne'ebé afetadu hosi violénsia. Ida-ne'e organiza bazeia ba pilár tolu kona-ba Timor-Leste nia Planu Asaun Nasional kona-ba Violénsia bazeia ba Jéneru: prevensaun, servisu apoiu no asesu ba justisa. Ida-ne'e sei uza estratéjia lubuk ida hodi fó apoiu ba Ministeriu relevante no organizaun sosiedade sivil sira, mudansa ba atitude no hahalok ne'ebé kontribui ba violénsia, no hametin servisu apoiu no rezultadu justisa.	KAPITAL SOSIAL	212,002
Nova Zelandia	Promove Merkadu no produsaun liu husi kooperativa agrikultura iha Timor-Leste (IMPACT	Projeitu ida ne'e sei hadi'a asesu merkadu no promove kresimentu merkadu ba kolleita pinsipal sira bazeia ba análiza merkadu internasionál no doméstika.	DEZENVOLVIMEN TU EKONOMIKU	-
JICA	Voluntária husi kooperaun Japaun (JOCV)	Programa voluntaria kooperaun ultamarina Japaun ninia objetivu ba desenvolvimento sosio-ekonomiku, liu-liu hosi nivel baze too ba nasaun beneficiáriu. .	DEZENVOLVIMEN TU EKONOMIKU, KAPITAL SOSIAL	98,837
UNICEF	Media no programa komunikasaun	Programa komunikasaun halibur aan ho komprimissu hodi haree ba direitu labarik nian no atinji objetivu desenvolvimento internasionál liu husi advokasia ba política ne'ebé foka ba labarik, programa no servisu, no mós rekursu ne'ebé presiza hodi realize objetivu hirak ne'e. estratéjia programa ida ne'e sei a) masimizasaun hodi uza kanal sira ne'ebé disponivel inklui media, interpersonal no comunidade social atu garante no defende	KAPITAL SOSIAL	2,720

Doador	Titulu Projeitu	Dekrisaun Projeitu	Pilares PED	Planu 2018
		direitu labarik nian; b) fó apoiu iha kapasitasaun ba parseiru no parte interesada ; c) fó apoiu tékniku ba kontrolu kualidade iha konsepsaun, implementasaun no monitoizasaun ba atividade komunikasaun. Programa ne'e foka liu-liu ba advokasia no komunkasaun social, no programa apoiu komunikasaun.		
Kooperasaun Alemanha	Fundu ba dame (II) (PN. 13.2232.0)	Harii pás no promosaun ba joven sira. Iha kooperasaun ho parseiru politiku sira no organizasaun sosiedade sivil, projeitu ida ne'e tuir abordajen multi-nível ida ne'ebé apoia kapasidade estadu no parseiru naun-estadu sira iha nivel nasional no munisipiu ho objetivu ida hodi hametin transformasaun konflitu non-violénsia , promosaun ba juventude no atividade harii pás hosi organizasaun lokal sira, suporta juventude sentraliza iha distritu oin-oin no fó formasaun ba futuru juventude sira.	KAPITAL SOSIAL	26,406
JICA	Projeitu kona-ba promove feto iha setór agroindustria feto iha area rurais	Dezenvolve agroindustria hosi feto iha area rural ne'ebé utilize rekursu lokal no aumenta/estabiliza sira nia rendimentu.	DEZENVOLVIMEN TU EKONOMIKU	15,379
Nova Zelandia	Bolsa Estudu no estájiu lisensiatura	Bolsa Estudu Dezenvolvimentu Nova Zelândia (NZDS) fó oportunidade ba graduadus timor-Leste atu estuda iha nível graduadu no pós-graduasaun iha NZ.	KAPITAL SOSIAL	126,492
UNICEF	Inluzaun sosial	Programa Inklusaun Sosial sei kontribui ba advokasia ne'ebé efektivu ba ambiente posibilita política sosial ne'ebé di'ak liu ba dezenvolvimentu labarik nian. Ida ne'e sei alkansa liuhusi sentral koñesimentu no evidénsia sira, desenvolve kapasidade nasional kona-ba bazeia ba rezultadu planeamentu, orsamentu, monitorizasaun no avaliasaun hodi tulun sira atu alkansa ba Planu Estratéjiku Dezenvolvimentu Nasionál 2011-2030 no SDGs. Dadus kualidade aas no evidénsia analytical disponivel no uza hodi fó apoiu ba diskusaun política orsamentál, planeamentu no implementasaun. Programa ne'e sei apoia kriaun ida ho monitorizasaun no avaliasaun sistema nasional atu hamosu real-time, kredivel, seguru no evidensia ne'ebé útil, hodi inkorporasaun tempu oportunu ba rezultadu ne'ebé iha prosesu foti desizaun.	KUADRU INSTITUSIONÁL	9,905
JICA	Projeitu atu aumenta rendimentu uma kain liu hosi hametin produsaun foos doméstika iha Timor-Leste	Projeitu ne'e mak atu hadi'a (1) jestaun irigasaun, (2) produtividade foos , (3) asesu merkadu ba agrikultór sira, (4) sistema kompra no jestaun armazenamentu hosi MCIA .	DEZENVOLVIMEN TU EKONOMIKU	832,777
Australia	TOMAK-To'os ba prosperidade (Timor-Leste)	Kresimentu ekonomiku susar utoan atu kompriende ba Timoroan sira ne'ebé hela iha area rural. TOMAK hanesan programa foun hosi Governu Austrália programa ida ne'ebé harii ho ninia envolvimentu kle'an ho comunidade rural iha Timor-Leste. Ida-ne'e sei ajuda família iha area rural atu bele envolve iha merkadu agrikultura no hadi'a seguransa ai-han uma-kain no nutrisaun. TOMAK ne'ebé hahú iha fulan-Juñu 2016 no sei kontinua ba períodu tinan lima dahuluk ho possibilidade atu kontinua tan ba tinan 5 to'o 2025.	DEZENVOLVIMEN TU EKONOMIKU	1,173,637
Ajénsia Estadus Unidus ba Dezenvolvimentu Internasionál	USAID's projeitu avansa agrikultura	Avansa Agrikultura sei kontribui ba aselerasaun hosi kresimentu ekonomiku ne'ebé inklusivu no sustentável iha setór agrikultura iha Timor-Leste. Projeitu ida ne'e hanesan parte hosi esforsu USAID hodi tulun Timor-Leste atu sai prósperu liu, saudável no demokrátika. Avansa Agrikultura dezeina hodi integra kresimentu ekonomiku ho Inisiativa Prezidensial rua atu halo progresu signifikativu hasoru meta no objetivu deskreve iha fó-Han Futuru (FTF) no Inisiativa Mudansa Klimátika Globál (GCC) liu husi avansu iha setór privadu ne'ebé lori kresimentu. Konstrusaun ba Dezenvolvimentu Agrikultura Komunitade (DAC) ne'ebé mak finaliza iha Trimestre Daruak 2015 tinan fiskal nian, Avansa Agrikultura sei apoia ba Ministériu Agrikultura (MAP) Timor-Leste hodi atinji ninia Planu Estratéjiku (2014-2020) liu husi progressu formasaun ne'ebé relasiona ho agrikultura extensaun, introdús sistema drip irigasaun, no promove atu kuda modo valor aas hanesan osan kolleita.	DEZENVOLVIMEN TU EKONOMIKU	232,838
Total				2,766,634

5. ADMINISTRASAUN MunisipAL COVA-LIMA

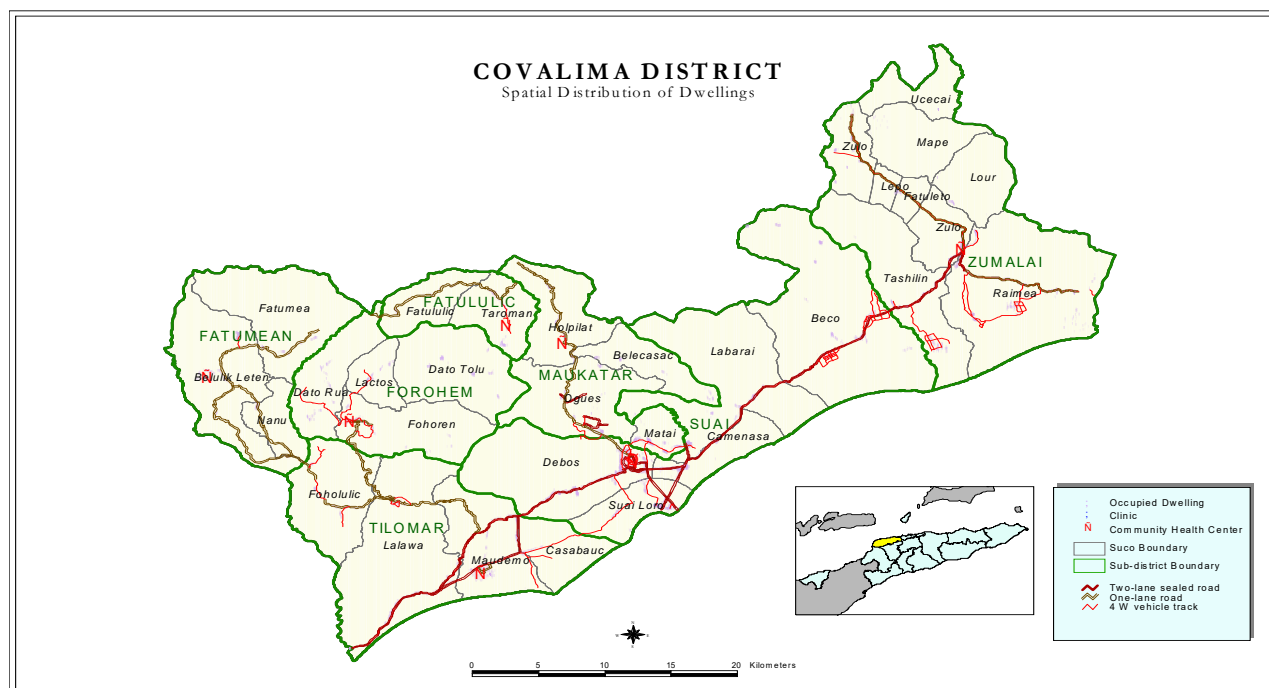

Perfil

hatudu pozisaun jeográfika Administrasaun Munisipal Cova-Lima iha area luan 1,226 km², ho populasau ema nain – 59,455 tuir Sensus 2010. Munisipiu Cova-Lima iha Posto Administrativo 7, Sukus 30 no aldeias 148 ne'ebé hatudu iha Tabela 5.1. Posto Administrativo Zumalai iha Sukus barak liu kompara ho Sukus seluk iha Administrasaun Munisipal Cova-Lima.

Tabela 5.1. Posto Administrativo ho Sukus no Total Aldeias/Sukus

Fatululic		Fohorem		Mape/ Zumalai		Maucatar		Suai		Tilomar		Fatumean	
Sukus	Total Aldeias	Sukus	Total Aldeias	Sukus	Total Aldeias	Sukus	Total Aldeias	Sukus	Total Aldeias	Sukus	Total Aldeias	Sukus	Total Aldeias
Fatululic	3	Dato Rua	3	Tashilin	4	Belecasac	7	Beco	11	Beiseuc	7	Belulic Leten	4
Taroman	5	Dato Tolu	3	Fatuleto	5	Holpilat	6	Debos	9	Lalawa	6	Fatumea	4
-	-	Fohoren	5	Lepo	5	Matai	4	Camenasa	4	Maudemo	7	Nanu	4
		Lactos	4	Lour	7	Ogues	5	Labarai	5	Casabauc	3	-	-
-	-	-	-	Mape	3	-	-	Suai Loro	5	-	-	-	-
-	-	-	-	Raimeia	4	-	-	-	-	-	-	-	-
-	-	-	-	Ucecai	2	-	-	-	-	-	-	-	-
-	-	-	-	Zulo	4	-	-	-	-	-	-	-	-

Data husi : MAE no Estatística

Funsionáriu Governu iha Administrasaun Munisipal Cova-Lima kompostu :

SES:

1. 136 Polísias;
2. 76 : kompostu husi 74 Seguransa Sivil no 2 funsionarius administrativas
3. 22 bombeiros

Edukasaun:

1. Professores Ensino Infantil : Publiku (10) no Privadu, Privadu 15 no Fundasaun (6)
2. 858 professores Ensino Basiku Públiku ho (-) Privadu;
3. 36 Profesores Ensino Sekundáriu Jeral Públiku ho 77 Privadu;
4. 30 Profesores Sekundáriu Tekniku Vokasional Públiku ho (-) Privadu

Fasilidade Munisipiu Cova Lima maka hanesan Eskolas Infantil Publiku 5, Privadu 13 no Fundasaun ; Ensino Basiku Publiku 85 no privadu 11, Eskolas Ensino Sekundária Jeral Publiku 1 no Privadu 2, Eskolas Ensino Secundária Tekniku Vokasional Publiku 1 no Privadu (-).

Saúde:

1. Funsionáriu administrasaun no lojística : 16
2. 35 Médikus lokais (includi espesialistas);
3. 44 Enfermeirus e
4. 17 Assistentes enfermeiros
5. 22 Parteiras

Fasilidade saúde iha Munisipiu Cova Lima mak hanesan Ospital 1, CHC 7, ho Postus Saúde 16, SISCA 30, no klinika Privadu 1.

MSS :

1. Numero idozus (tinan 60 ba leten) no invalidus ne'ebé simu subsidio iha Munisipiu Covalima hamutuk 6,956 pessoas ne'ebé kompostu husi idozus 6,788 pessoas no invalidus 168 pessoas.
2. Numerus Combatentes ba Libertasaun Nasional no beneficiarius ba Martires iha Munisipiu Covalima hamutuk 3,607
3. Bolsa de Mãe : 5,387
4. Total funsionariu hamutuk 12 mak destaka ba Munisipiu ; 5 iha Munisipiu no 7 ba Posto Administrativo, kada Posto Administrativo funsionariu ida (1).

MAP : 142 Extensionistas no naun Extensionistas

CNE : 6 funsionarius

Ministeriu Justisa: 10 funsionarius

SEJD : 1, MCIA: 5, MTAC: 1, MOP: 34, SEPFOPE: 2

MAE : 85: Kompostu husi : Diresaun Distrital 51; STAE 6 no PNDS 28

MdF : 14

- DGAlfandegas : Regional Suai : 10
- Diresaun Nasional Patrimonio Estado : funsionariu 2
- DG Estatistika : Ajente Estatistika 1
- DG Tesouro : Oficial Tezouro 1

DESPESAS JERAL ADMINISTRASAUN MUNISIPAL COVALIMA

Administrasaun Munisipal Covalima hetan despesas husi Orsamentu Jeral Estadu 2018 hamutuk token \$2.4. Orsamentu hirak ne'e aloka tuir linhas orsamentu servisu sektoral no Secretariado Administrasaun Munisipal nian. Husi total orsamentu akumuladu ona kustus ba merenda eskolar, alfabetizasaun, konsensoens eskolar, subsidu suku, jestaun merkadoria, atividades agrikultura, limpeza rurais & urbano no despesas operacional sira seluk mak hanesan tabela 5.2

Tabela 5.2 Despesas Jeral

	S & V	B & S	T & P	K & M	K & D	Total
Administração Municipal de Covalima	919,884	1,044,131	480,420	-	-	2,444,435
Secretariado de Administração Municipal	225,336	152,428	480,420	-	-	858,184
Serviços Municipal de Saúde	128,223	56,776	-	-	-	184,999
Serviços Municipal de Educação	220,692	386,939	-	-	-	607,631
Serviços Municipal de Agricultura	234,300	115,909	-	-	-	350,209
Serviços Municipal de Obras Públicas e Transportes	26,016	15,896	-	-	-	41,912
Serviços Municipal de Água, Saneamento Básico e Ambiente	51,984	25,380	-	-	-	77,364
Serviços Municipal de Gestão Mercados e Turismo	21,273	243,293	-	-	-	264,566
Serviços Municipal de Registos, Notariado e Cadastrais	6,624	8,500	-	-	-	15,124
Serviços Municipal de Ação Social e Gestão de Desastres Naturais	5,436	39,010	-	-	-	44,446

PROGRAMA NACIONAL DEZENVOLVIMENTU SUKUS (PNDS)

Alokasaun orsamentu ba programa PNDS husi Orsamentu Jeral Estadu 2018 iha Administrasaun Munisipal Covalima hamutuk \$18,484.56. Total orsamentu refere konsidera nudar kustus operacional ba suku 8 hodi halo preparasaun planu ba suku iha Postu Administrativu Fatumean no Suai Vila iha 2019. Detalhas bele akompanha iha tabela 5.3. tuir ne'e.

Tabela 5.3. Kapital Grants - PNDS

Distrito	Posto Administrativu	Sukus	Kustus Operasional	Kustus Fisiku	Total
Covalima	Fatumean	Belulic Leten	2,310.57		2310.57
Covalima	Fatumean	Fatumea	2,310.57		2310.57
Covalima	Fatumean	Nanu	2,310.57		2310.57
Covalima	Suai	Beco	2,310.57		2310.57
Covalima	Suai	Camenaca	2,310.57		2310.57
Covalima	Suai	Debos	2,310.57		2310.57
Covalima	Suai	Labarai	2,310.57		2310.57
Covalima	Suai	Suai Loro	2,310.57		2310.57
Total Munisipiu Covalima			18,484.56	-	18,484.56

KAPITAL DEZENVOLVIMENTU - PDIM

Administrasaun Munisipal Covalima hetan alokasaun orsamentu ba programa PDIM hamutuk rihun \$65,897.41. Husi total ne'e hodi halo pagamentu ba projetu retensaun no kontinuasaun hamutuk 5 ne'ebe seidauk finaliza iha 2017. Projetu sira ne'e refere liu projetu konstrusaun eskola, posto saude, kapela no edifisiu hanesan mensiona iha tabela 5.4.

Tabela 5.4. Kapital Dezenvolvimentu PDIM

Na'in ba Projetus	Naran Programas	Status Projetos	Naran Projetos	Munisipius	Postos Administrativos	Sukus	Total Orsamento
MS	PDIM	Kontinuasaun	Konstrusaun Posto Saude Iha Aldeia Beidasi	Covalima	Fatululik	Fatululik	23,554.01
MAE	PDIM	Kontinuasaun	New Construction of Teda Chapel	Covalima	Suai Vila	Beco	25,945.92
ME	PDIM	Retensaun	Nova Construcão EBF Haemanu	Covalima	Suai Vila	Beco	6,578.80
MAE	PDIM	Retensaun	Requalificação do Edifício da Administrasaun Municipal Covalima	Covalima	Suai Vila	Debos	2,635.57
ME	PDIM	Retensaun	Konstrusaun Escola EBF Mausabi/Teda	Covalima	Suai	Beco	7,183.11
							65,897.41

DESPEZA PARSEIRU DEZENVOVIMENTU

Administrasaun Munisipal Cova-Lima iha 2018 hetan komprimissu apoio finanseira husi parseiru desenvolvimento hamutuk \$1.7 implementa programa/atividades 13 hanesan mensiona iha tabela 5.5

Tabela 5.5 Despeza Parseiru Dezenvolvimentu

Doador	Titulu Projeitu	Deskrisaun Projeitu	Pilar SDP	Planu 2018
Governu Japaun	98224 – Reforsa lideransa signifikativa no partisipasaun feto nian iha konstrusaun no desenvolvimento Estadu iha Timor-Leste	Projeitu ida ne'e buka atu dezenvolve kumprimisu ezistente nasaun nian atu dezenvolve NAP ida konaba WPS no husu UN Women ninia apoiu kontinua ba Ministériu Interior atu profunda investimentu iha partisipasaun no lidereansa feto nian hanesan parte ida husi avansu política sensível ba jéneru no mós ba konstrusaun estadu ida no prosesu konsolidasaun ba paz ne'ebé responsável no efetivu. Projeitu ida ne'e sei foka liu ba avansu husi implementasaun Agenda WPS iha Timor-Leste no reforsa kapasidade no papel lideransa no desizaun feto nian, promove mos prátika prevensaun konflitus no violénsia ne'ebé inkluziva liu.	KAPITAL SOSIÁL, Kuardu Institucional	157,019
UNICEF	Edukasaun Báziku	Programa Edukasaun ne'e suporta Ministériu Edukasaun atu reforsa qualidade pré-eskolár no edukasaun báziku liu husi abordajen sira tuir mai: a) melloria kapasidade iha nível sentrá, munisipál no skolár; b) apoiu modelajen intervensoens ba política informadu no prosesu planeiamentu, pur ezeplu: iniciativa komunitária pre-escolas, advokasia ba política desenvolvimento infánsia; c) melloria qualidade edukasaun pré-eskolár no bázika liu husi abordajen <i>Child Friendly Schools</i> (CFS), edukasaun inkluzivu ba labarik hotu ho abordajen inovadoras; no d) empodera labarik, inan-aman, no sira nia família atu envolve liu tan iha edukasaun. UNICEF mós apoia koordinasaun ba seitor edukasaun envolve parseirus ba desenvolvimento edukasaun oi-oin.	KAPITAL SOSIÁL	4,680
GEF Trust Fund	Konstrui Reziliensia liña kosteira Timor-Leste hodi Proteje comunidade local no sira nia Sobrevivénsia (00097253)	Objetivu husi projeitu LDCF ne'e atu reforsa reziliénsia ba kosteira comunidade liu husi introdusaun ba abordagens bazeia ba natureza ba protesaun kosteira nian. Kestoens ba área kosteira ne'e komplexa tebes no intersetoriais. Purtantu, projeitu ne'e emprega abordajen integrada ida, enkuantu adapta atividades sira hodi atende necessidades específicas, dezafius, no prioridades GoTL nian.	KAPITAL SOSIÁL	575,000
UNICEF	Programa ba Protesaun no Partisipasaun Infantil	Estratejia ba programa Protesaun Labarik nian ho objetivu atu kontinua fortalese no melloria ambiente ba protesaun labarik iha Timor-Leste, liu husi fortalecimento justisa ba labarik sira no ba sistema bem-estar labarik no familia nian. Ba justisa labarik nian, UNICEF kolabora ho Ministériu Justisa, atu defende lei pertinente labarik nian hanesan Justisa Juvenil no Protesaun infantil. Ba seitor bem-estar labarik nian, UNICEF apoia MSS ne'ebé implementa política ida ba bem-estar labarik no família nian, aumenta kapasidade ba agente bem-estar sosiál nian iha área prevensaun no resposta ba preokupasaun konaba protesaun bem-estar labarik sira nian. Iha parte prevensaun nian, UNICEF apoia MSS atu implementa programa paternal ho objetivu atu melloria práticas parentais no kuidadu ba kriaun labarik nian.	KAPITAL SOSIÁL, Kuardu Institucional	9,120
UNICEF	Sobrevivénsia no Dezenvolvimentu Infantil	Programa ba Saúde no Nutrisaun kontinua atu fortalese kapasidade sistema saúde nian iha nível nasional, distrital, sub-distrital, no suku atu aumenta asesu no utilizaun servisu no fornese respostas atempadas ba emergénsia. UNICEF apoia Ministériu Saude iha implementasaun Pakote Servisu Baziku, aliñadu ho planu estratéjiku ba Seitor Sanitáriu Nasionál, ne'ebé konsisti iha kontektu integradu ida ba intervensaun saúde no nutrisaun foka ba labarik ho tinan lima mai kraik no feto sira ho idade reprodutiva. Programa ne'e konsentradu ba projeitu boot rua: Projeitu ba Saude Materna no Infantil (MCH) no Projeitu ba nutrisaun diskute dezafiu subnutrisaun enfrenta husi labarik no feto timor.	KAPITAL SOSIÁL	31,200
Governu Japaun	Konstrusaun ba Clínica Pública iha Suku Debos, postu Administrativu Suai,	Konstrusaun ba Clínica Pública: sala ida ba ezame jerál, sala ida ba ezame inan isin-rua sira, sala ida ba pasiente ospitalizadu sira, inklui sala partu nian, eskritóriu ida, farmácia ida, laboratório ida, área rua atu hein moras, no toalete 3 bazeia ba padroens Ministériu Saúde	KAPITAL SOSIÁL	-

Doador	Titulu Projeitu	Deskrisaun Projeitu	Pilar SDP	Planu 2018
	Munisípiu Covalima	RDTL nian. Klínika ne'e sei fo benefísiu ba ema besik 2,761 no uma-kain 580 iha suku Debos inklui suku vizíu sira seluk.		
Australia	Programa Hapara Violénsia Kontra Feto	Programa Hapara Violénsia Kontra Feto Nabílan ho objetivu atu apoiu timoroan hotu no sira nian Governu atu reduz violénsia no melloria bem-estar feto no labarik sira ne'ebé afeita husi violénsia. Programa ne'e organiza iha tornu pilares oin tolu husi Planu Asaun Nasionál Timor-Leste nian ba violénsia bazeia ba jéneru: prevensaun, apoiu servisu, no asesu ba justisa. Programa ne'e sei emprega estratégia lubuk ida atu apoiu kapasidade iha ministériu sira no organizaun sosiedade sivil sira nian, muda atitudes no komportamentu ne'ebé kontribui ba violénsia, no reforsa apoiu servisu no rezultadu justisa nian.	KAPITAL SOSIÁL	212,002
Uniaun Européia	Melloria Asesu Rural Agroflorestamentu (ERA Agroflorestal): Melloria asesu ba área agroflorestais	ERA AGROFLORESTAL mak hanesan komponente ba parseria ba Agroflorestamentu Sustentável entre Timor-Leste, UNIAUN EUROPEIA, Alemaña, no ILO, ne'ebé sei kontribui ba dezvoltamentu pasífiku, inkluzivu, no sustentável iha Timor-Leste, liu husi asesu rural ne'ebé diak, kriaun empregu, oportunidade ba reseitas ekonómikas no doméstikas liu husi dezvoltamentu agro-florestal no redusaun duradoura ida ba inseguransa alimentar no desnutrisaun iha área rurais.	DEZENVOLVIM ENTU INFRAESTRUTURA	483,868
UNICEF	Programa Mídia no Komunikaun	Programa komunikaun ne'e mobiliza kumprimis ba realizaun direitu labarik sira nian no kumprimentu ba metas internasionais dezvoltamentu nian liu husi defende política sentrada ba labarik, programa no servisu sira, no mós rekursu ne'ebé prezisa atu realiza objetivu hirak ne'e. Estratejia ba programa ne'e mak atu a) maximiza uju ba kanal disponível sira, inklui meius komunikaun, interpersonal no komunitariu atu garante no defende direitu labarik nian; b) apoiu dezvoltamentu kapasidade ba parceirus no parte interessada sira; c) fornese apoiu tekniku ba kontrola qualidade iha defeitu, implementasaun, no monitorizasaun atividade komunikaun nian. Programa ida ne'e foka liu ba advokasia no mídia, no apoiu ba komunikaun Programa.	KAPITAL SOSIÁL	2,720
Kooperasaun Alemaña	Fundu ba Paz (II) (PN. 13.2232.0)	Konstrusaun ba Paz no Promosaun Juventude. Liu husi kooperasaun ho parceirus polítikus no organizaun sosiedade sivil, projeitu ne'e tuir abordajen multinivel ne'ebé apoia kapasidade parceirus estatais no naun-estatais iha nível nasional no munisipal hanesan objetivu ida atu fortalese transformaun naun-violentu husi konfliktus, promosaun ba atividades konstrusaun ba Paz no juventude nian, apoiu sentru juvenis iha distritu oi-oin no fornese treinamentu ba joven sira nu'udar futuru lideransa.	KAPITAL SOSIÁL	26,406
JICA	Projeitu ba Promosaun Agronegósiu husi Feto Rural sira	Atu dezvoltave agronegósiu husi feto rural sira, ne'ebé utiliza rekursu lokal sira no aumenta/estabiliza sira nia renda.	DEZENVOLVIM ENTU EKONOMIKU	16,340
Nova Zelandia	Bolsa Estudus no Entajius Pos-Graduasaun nian	Bolsa Estudus Dezvoltamentu Nova Zelandia (NZDS) fo oportunidade ba timoroan atu estuda iha nível graduasaun no pos-graduasaun iha NZ.	KAPITAL SOSIÁL	144,563
UNICEF	Inklusaun Sosiál	Programa ba Inklusaun Sosiál sei kontribui ba advokasia efektivu atu hadiak política sosiál ba ambiente ne'ebé di'ak no favorável ba dezvoltamentu infantil. Ida ne'e sei alkansa liu husi kriaun ba koñesimentu no evidensia, dezvoltave kapasidade nasional ba planeamentu bazei aba rezultadu, orsamentasaun, monitorizasaun, no avaliasaun ba apoiu atu alkansa Planu Nasionál Dezvoltamentu Estratejiku 2011-2030 no SDGs. Dadus ho qualidade as no evidensia analitika disponível no utiliza hela hodi apoia diskusaun, planeamentu, no implementasaun política orsamentarias. Programa ne'e sei apoia kriaun ba sistema nasional sólidu ida ba monitorizasaun no avaliasaun atu kria evidensia ne'ebé real, kredível, konfiavel, no prátika atu permite inkorporasaun atempada husi rezultadu sira ba prosesu foti desizaun sira nian.	KUADRU INSTITUSIONA L	11,320
Total				1,674,238

6. AUTORIDADE MUNISIPAL DILI

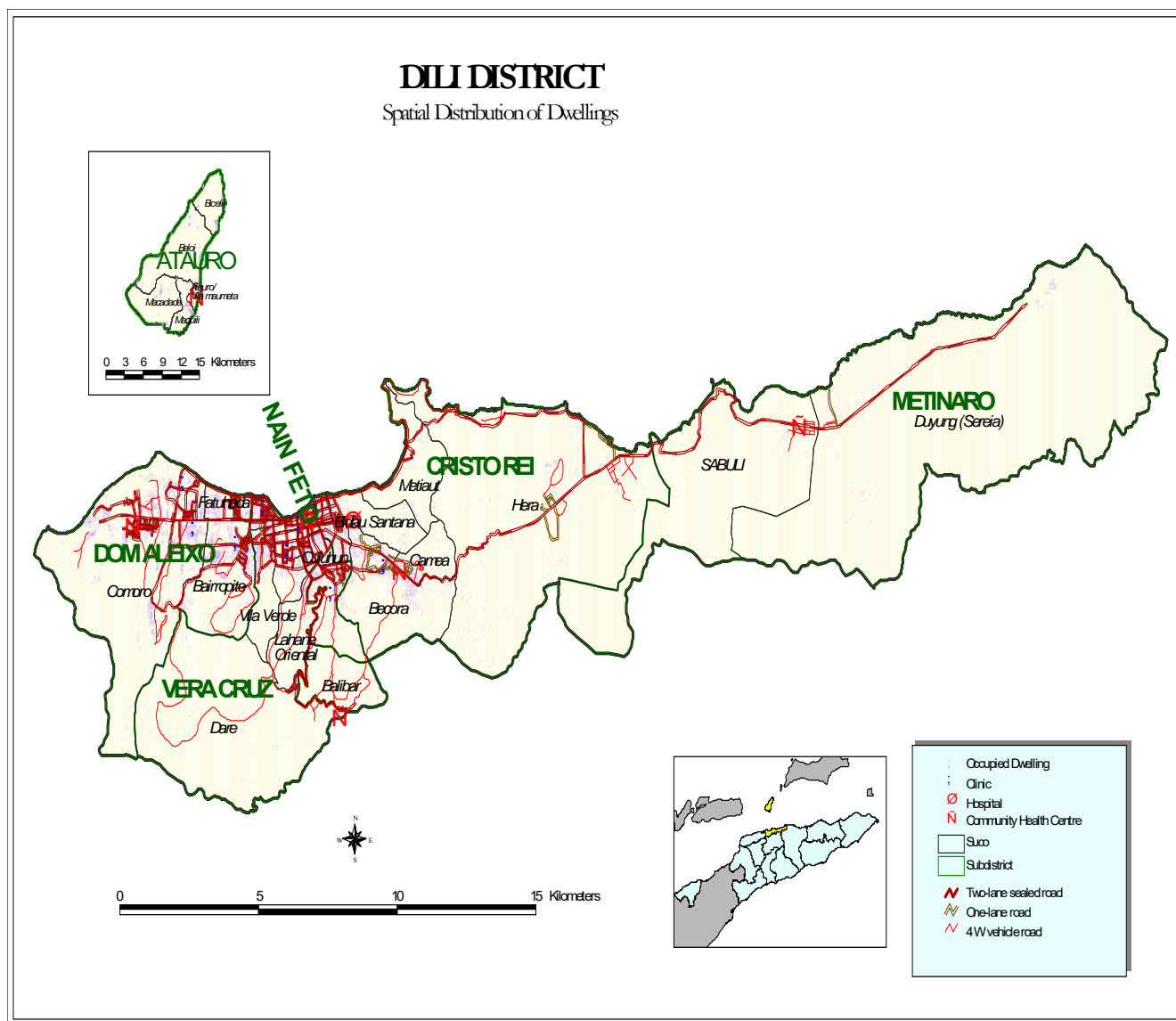

PERFIL

Mapa 6 hatudu pozisaun jeográfika Autoridade Munisipal Dili iha luan hamutuk 372 km² ho populausaun 234,026 tuir Sensus 2010. Autoridade Munisipal Dili iha Posto Administrativo 6 ho Sukus 31 no aldeias 241 hanesan hatudu iha Tabela 6.1.

Tabela 6.1. Posto Administrativo ho Sukus no total Aldeias/Sukus

Ataúro		Cristo Rei		Dom Aleixo		Metinaro		Nain Feto		Vera Cruz	
Sukus	Total Aldeias	Sukus	Total Aldeias	Sukus	Total Aldeias	Sukus	Total Aldeias	Sukus	Total Aldeias	Sukus	Total Aldeias
Beloi	4	Bidau Santana	4	Bairro Pite	32	Duyung (Sereia)	10	Bidau Lecidere	2	Caicoli	3
Biqueli	4	Balibar	4	Kampung Alor	3	Sabuli	4	Acadiru Hun	3	Dare	10
Macadade	4	Becora	14	Comoro	31	-	-	Santa Cruz	12	Lahane Ocidental	11

Ataúro		Cristo Rei		Dom Aleixo		Metinaro		Nain Feto		Vera Cruz	
Sukus	Total Aldeias	Sukus	Total Aldeias	Sukus	Total Aldeias	Sukus	Total Aldeias	Sukus	Total Aldeias	Sukus	Total Aldeias
Maquili	4	Meti Aut	3	Fatuhada	5	-	-	Lahane Oriental	13	Mascarenhas	6
Vila /Maumeta	3	Camea	13	-	-	-	-	Bemori	7	Vila Verde	9
		Culu Hun	7	-	-	-	-	Gricenfor	3	Colmera	2
-	-	Hera	-	-	-	-	-	-	-	Motael	5

Data husi : MAE no Estatística

Funcionarios no Fasilidade iha Autoridade Munisipal Dili:

SES : 448 Polisas, 45 Seguransa Sivil

Edukasaun:

1. Professores Ensino Infantil : Publiku (56) Privadu /Fundasaun 118
2. 1,164 professores Ensino Basiku Públiku ho (361) Privadu;
3. 398 Profesores Ensino Sekundáriu Jeral Públiku , 108 Privadu / Fundasaun;
4. 121 Profesores Sekundáriu Tekniku Vokasional Públiku ho (30) Privadu

Fasilidade Munisipiu Dili maka hanesan Eskolas Infantil Publiku 14, Privadu 20 no Fundasaun 14; Ensino Basiku Publiku 66 no privadu 19 no Fundasaun 14, Eskolas Ensino Sekundária Jeral Publiku 8, Privadu 6 no Fundasaun 7, Eskolas Ensino Secundária Tekniku Vokasional Publiku 3 no Privadu (2); Universidade Publiku 1 no Privadu 10. Nune'e mós iha eskolas, universidades, ho fasilidade sira seluk

Saúde :

1. Funsionáriu administrasaun no lojística : 118
2. 113 Médikus lokais (inclui especialistas);
3. 376 Enfermeirus e
4. 31 Assistentes enfermeiros
5. 160 Parteiros

Fasilidade saude ne'ebé iha Autoridade Munisipal Dili mak Ospitais (1), CHC (7), Postus Saúde (17), Klinikas privada (29), SISCas (30).

.MSS :

1. Numero idozus (tinan 60 ba leten) no invalidus ne'ebé simu subsidio iha Munisipiu Dili hamutuk 8,975 pessoas ne'ebé kompostu husi idozus 7,866 pessoas no invalidus 1,109 pessoas.
2. Numerus Combatentes ba Libertasaun Nasional no beneficiarius ba Martires iha Munisipiu Dili hamutuk 2,810
3. Bolsa de Mãe : 6,957
4. Total funsionariu hamutuk 15 mak destaka ba Munisipiu ; 9 iha Munisipiu no 6 ba Posto Administrativo, kada Posto Administrativo funsionariu ida (1).

Ministeriu Justisa: 171 funsionarius

MTAC : 3

CNE : 6

MAE : 471: kompostu husi : Dirsau Distrital 437; STAE 7 no PNDS 27

MdF : Oficial Tesouro 1

DESPESAS JERAL AUTORIDADE MUNISIPAL DILI

Autoridade Munisipal Dili hetan alokasaun orsamentu husi Orsamentu Jeral Estadu hamutuk token \$5.8. Orsamentu hirak ne'e aloka tuir linhas orsamentu servisu sektoral no sekretariado Autoridade Munisipal nian. Husi total orsamentu akumulado ona kustus ba merenda eskolar, alfabetizasaun, konsensoens eskolar, subsidu suku, jestaun merkadoria, atividades agrikultura, limpeza rurais & urbano no despesas operacional sira seluk mak hanesan iha tabela tuir mai ne'e

Tabela 6.2 Despesas Jeral

	S & V	B & S	T & P	K & M	K & D	Total
Autoridade Municipal de Dili	1,670,866	2,841,164	1,274,345	-	-	5,786,375
Secretariado de Autoridade Municipal	950,646	1,399,235	604,504	-	-	2,954,385
Serviços Municipal de Saúde	190,000	220,000	-	-	-	410,000
Serviços Municipal de Educação	421,752	993,827	669,841	-	-	2,085,420
Serviços Municipal de Agricultura	80,280	55,913	-	-	-	136,193
Serviços Municipal de Obras Públicas e Transportes	-	43,480	-	-	-	43,480
Serviços Municipal de Água, Saneamento Básico e Ambiente	-	40,469	-	-	-	40,469
Serviços Municipal de Gestão Mercados e Turismo	-	10,000	-	-	-	10,000
Serviços Municipal de Registos, Notariado e Cadastrais	-	7,170	-	-	-	7,170
Serviços Municipal de Ação Social e Gestão de Desastres Naturais	28,188	71,070	-	-	-	99,258

PROGRAMA NACIONAL DEZENVOLVIMENTU SUKUS (PNDS)

Autoridade Munisipal Dili hetan alokasaun orsamentu ba programa PNDS husi Orsamentu Jeral Estadu hamutuk \$27,750. Total ne'e akumuladu husi kustus operacional husi suku 5 iha Postu Administrativu Cristo Rei, Metinaro no Dom Aleixo hodi halo preparasaun planu ba tinan 2019.

Tabela 6.3. Kapital Grants - Programa PNDS

Distrito	Posto Administrativo	Sukus	Kustus Operasional	Kustus Fisiku	Total
Dili	Cristo Rei	Ailoc	5,250.00		5,250.00
Dili	Dom Aleixo	Bebonuc	5,750.00		5,750.00
Dili	Dom Aleixo	Madohi	5,750.00		5,750.00
Dili	Dom Aleixo	Manleuana	5,500.00		5,500.00
Dili	Metinaro	Mantelolão	5,500.00		5,500.00
Total Munisipiu Dili			27,750.00	-	27,750.00

KAPITAL DEZENVOLVIMENTU - PDIM

Autoridade Munisipal Dili hetan alokasaun orsamentu ba programa PDIM husi Orsamentu Jeral Estadu 2018 hamutuk rihun \$27,033.61. Husi total refere hodi finansia deit projetu kontinuasaun ida ba rehabilitasaun jardim hanesan temi iha tabela 6.4.

Tabela 6.4. Kapital Dezenvolvimentu PDIM

Na'in ba Projetus	Naran Programas	Status Projetus	Naran Projetus	Munisipius	Postos Administrativos	Sukus	Total Orsamento
MT	PDIM	Kontinuasaun	Rehabilitasaun no Konstrusaun Jardim Kristo Rei	Dili	Cristo rei	Metiaut	27,033.61
							27,033.61

DESPEZA PARSEIRU DEZENVOLVIMENTU

Autoridade Munisipal Dili iha 2018 hetan apoio orsamentu komprimissu husi parseiru desenvolvimento hamutuk token \$32.9 hodi implementa programas/atividades 29 hanesan mensiona iha tabela 6.5

Tabela 6.5 Despeza Parseiru Dezenvolvimentu

Doador	Titulu Projeitu	Deskrisaun Projeitu	Pilar PED	Planu 2018
JICA	Asesor ba Planeamentu no Fasilidade Portu	Asesor ida ne'e apoia planu dezenvolvimentu no jestaun fasilidade iha APORTIL	DEZENVOLVIMENTU INFRASTRUTURA	88,247
JICA	Asesor ba Agrikultura no Promosaun ba Komunidade Agrikultura	Dispaixu hosi asesor	DEZENVOLVIMENTU EKONOMIKU	32,366
UNICEF	Edukasaun Bazika	Programa edukasaun apoia Ministeriu Edukasaun hodi haforsa kualidade pre-eskolar no ensinu baziku liu hosi aproximasaun sira tuir mai: a) aumenta kapasidade iha sentral, munisipiu no nivel eskola; b) apoia modelajen hosi intervensaun ba politikas ne'ebe informadu no prosesu planemanetu, izemplu: inisiativu pre-eskola sira hosi comunidade, advokasia ba politika dezenvolvimentu primeira infância; c) hasa'e kualidade pre-ekola no ensinu baziku liu hosi abordajen hosi Escolas Amigas da Criança, ensinu ekluzivu ba labarik hotu no abordajen inovativu sira; no d) hakbiit labarik sira, sira nia inan-aman no familia sira atu bele komprometidu liu tan iha edukasaun. UNICEF mos apoia koordenasaun setor edukasaun involve parseirus dezenvolvimentu oioin ba edukasaun.	KAPITAL SOSIAL	12,480
UNICEF	Programa Protesaun no Partisipasaun Labarik	Estratejia Programa Protesaun Labarik ho objetivu atu haforsa no hasae kontinuaamente ambiente protetivu ba labarik sira iha Timor-Leste liu hosi haforsa justisa ba labarik sira no sistema asistensia sosial ba labarik. Ba justisa ba labarik sira, UNICEF kolabora ho Ministeriu Justisa, atu defende lei pertinentes sira ba labarik sira hanesan Justiça Juvenil no proteção infantil. Ba setor asistensia sosial, UNICEF apoia MSS implementa Politikas Asistensia Sosial ba Labarik no ba Familia liu hosi hasa'e kapasidade hosi autor asistensia sosial hodi prevene no responde ba kestoens protesasaun labarik no asistensia sosial. Iha parte prevensaun UNICEF apoia MSS implementa programa Parenting ho objetivu atu hadi'a pratikas sira hosi inan-aman no ema sira ne'ebe fo apoiu ba edukasaun labarik sira.	Kuadru Institucional, Kapital Sosial	9,120
UNICEF	Sobrevivência no dezenvolvimentu Labarik	Programa Saude no Nutrisaun kontinua atu haforsa kapasidade Sistemas saude iha nivel nasional, sub-nasional, postu no suku atu aumenta asesu ba utilizasaun servisu no fornese asistensia ne'ebe adequada ba emergencias sira. UNICEF apoia Ministeriu Saude atu implementa Pakote Servisu Bazikus alina ho Planu Estratejiku Setor Saude Nasional ne'ebe konsiste hosi intervensaun ba saude no nutrisaun ne'ebe integradu ho alvu ba labarik menus hosi tinan liman no feto ho idade reproduitivu. Programa foka ba projeitu boot rua: Saude Inan no Labarik (MCH) no projeitu Nutrisaun hatan ba dezefius sub-nutrisaun ne'ebe hasoru iha labarik no feto Timoroan sira.	KAPITAL SOSIAL	9,360
Camões-Instituto Da Cooperacao E Da Lingua	Konsultóriu Lingua ba Jornalistas	Kapasita profissionais ba komunikaun sosial Timoroan iha Lian Portugeza, kontribui ba aumentu iha literasia media, ekonomiku no financeira, juridika, no ba konhesimentu jeral hosi populasasaun.	KUADRU INSTITUSIONAL	240,204
Australia	Programa Hapara Violensia Hasoru Feto	Programa Nabilan konaba Hapara Violensia Hasoru Feto ho objetivu atu apoia ema Timoroan no Governu atu redus violensia no hadi'a ben-estar hosi feto no labarik sira ne'ebe afetadu hosi violensia. Ne'e organizadu ba iha pilares tolu hosi Planu Asaun Nasional Timor-Leste nian konaba Violensia Bazeia ba Jeneru: prevensaun, servisu apoiu sira, no asesu ba justisa. Ida ne'e sei involve estratejia lubuk ida atu apoia kapasidade iha ministeriu xave sira no organizaun sosiedade sivil sira, muda atitudes no komportamentu sira ne'ebe kontribui ba violensia, no haforsa apoiu servisu sira no rezultadus justisa.	KAPITAL SOSIAL	282,669
Nova Zelandia	Formasaun Lingua Ingles ba Oficiais	Programa Formasaun Lian Ingles ba Oficiais (ELTO) lorin oficiais governu ba Nova Zelandia ba programa formasaun Lian Ingles ne'ebe intensivu ba fulan lima.	KUADRU INSTITUSIONAL	188,932

Doador	Titulu Projeitu	Deskrisaun Projeitu	Pilar PED	Planu 2018
Portugal	Eskola Portugeza Ruy Cinatti – Sentro Ensinu no Língua Portugeza	Fornese oportunidades edukasaun, hosi pré-eskolar to'o tinan 12º, kuaze 800 estudantes, bazeia ba modelu edukativu Portuges	KAPITAL SOSIAL	4,658,800
Kooperasaun Alemaña	Assessoria no Formasaun ba Indústrias relasiona ho Marítimas Timor-Leste (ATMI II)	Apoia Industrias relasiona ho Marítimas iha Timo-Leste. Objetivu hosi projeitu ne'e atu setor maritime Timor nian halao operasaun tuir padraun internasional hosi aspetu legal, insitucional, no rekuru umanu	DEZENVOLVIMENTSU INFRASTRUTURA	645,480
Australia	Governasaun ba Dezenvolvimentu (GfD) Managing Contractor (akordu 69910)	Programa Governasaun ba Dezenvolvimentu (GfD) apoia Governu Timor-Leste atu implementa jestaun finansa publika, administrasaun publika no reformas ekonomikas, inklui melloramentu ba dezenvolve setor privadu. Reformas hirak ne'e alina ho PED 2011-2030 no objetivu atu diversifikas ninia ekonomia no hasa'e prestasaun servisu. DFAT INL073	KUADRU INSTITUSIONAL	6,636,626
JICA	Asesor Dezenvolvimentu Industria	Projeitu ne'e ho objetivu atu hasa'e kapasidade MCIA hodi formula no implementa Politikas Industria atu dezenvolve industria sira iha Timor-Leste.	DEZENVOLVIMENTSU EKONOMIKU	307,021
JICA	Voluntariu Kooperasaun Internasional Japaun (JOCV)	Programa Voluntariu Kooperasaun Internasional Japaun ho objetivu atu apoia dezenvolvimentu socio-ekonomiku, to'o nivel baze ba nasaun beneficiariu.	DEZENVOLVIMENTSU EKONOMIKU, KAPITAL SOSIAL	345,929
Governu Japaun	Apoiu Subvensaun hosi Japaun ba Programa Dezenvolvimentu Ekonomiku no Sosial (Ekipamentu Manutensaun Portu)	Doasaun ba ekipamentus portu hanesan sistema mediasaun de mares, ekobatímetru de feixe múltiplu, plataforma elevatori de traballu movel, eskavadeiras no empilladeiras (tide gauge system, multi-beam echo sounder, mobile elevating work platform, excavators, and forklift trucks) ekipamentus sira ne'e atu uza ba manutensaun iha portu Dili no Mahata, portu Oecusse. Projeitu ne'e kompostu hosi komponentes rua: distribuisaun ba ekipamentu pezadu no elektroniku ba Portu Dili no Portu Mahata, no apoia tekniku, formasaun transferensia habilidade ba tekniku sira iha APORTIL no Portu Mahata iha maneira utiliza ekipamentus ne'ebe fo. Projeitu ne'e ho objetivu atu promove, garante seguransa no hadia prestasaun servisu ba membrus hotu iha portu.	DEZENVOLVIMENTSU INFRASTRUTURA	-
Portugal	Luta Kontra Pobreza	Apoia ba instituisoens sosiedade sivil ne'ebe dezenvolve atividadesuntu junto ho populasau ne'ebé vulneravel liu, abranja ba grupu idades ne'ebe diferente (labarik sira, jovens, adultos, no idozus). Programa integra projetus integradus ho dezenvolvimentu socio-komunikatriu hosi Municipiu Baucau, Lautem, Viqueque, Manatuto, Aileu, Ermera, Dili no Oecusse.	KAPITAL SOSIAL	24,160
Kooperasaun Alemaña	Ligasaun Transporte Maritima iha Kosta Norte	Apoia ba Setor Transporte Maritima	DEZENVOLVIMENTSU INFRASTRUTURA	2,640,600
UNICEF	Programa Media no Komunikasaun	Programa komunikasaun mobiliza kompromisu ba realizasaun direitu labarik no atinjimentu ba metas dezenvolvimentu internasional liu hosi defende politika ne'ebe tau labarik sira iha sentru, programa no servisu sira, nune'e mos rekursus ne'ebe prezisa atu realiza objetivus hirak ne'e. Estratejia programa ne'e sei a) maximiza utilizasaun ba kanais disponiveis sira inklui media, media interpersonal no komunidadu, atu garante no apoia direitus labarik; b) apoia dezenvolvimentu kapasidade ba parseirus no partes interesadus sira; c) fornese apoia tekniku ba kontrola kualidade iha dezeniu, implementa no monitoriza atividades komunikasaun. Programa ne'e foka liu ba Advokasia no Media, nomos Apoia Komunikasaun Programa.	KAPITAL SOSIAL	2,380
Kooperasaun Alemaña	Fundu ba Paz (II) (PN. 13.2232.0)	Harii Paz no Promosaun ba Jovens. Iha kooperasaun ho parseiru politiku no organizasaun sosiedade sivil, projeitu ida ne'e tuir abordajen multi-nivel ne'ebe apoia kapasidade parseirus estadu no naun-estadu iha nivel nasional no munisipiu ho objetivu atu haforsa transformasaun konfliktu naun ne'ebe laviolentu, promosaun ba atividades jovens no harii paz hosi organizasaun lokal, apoia sentru juventude iha munisipiu oioun no fornese formasaun ba jovens sira ba futuru lider.	KAPITAL SOSIAL	211,248
JICA	Peskiza Preparatori ba projeitu melloramentu ba Aeroportu Internasional Nicolau Lobato	Atu halo dezeniu baziku ba hadi'a Aeroportu Internasional Prezidente Nicolau Lobato (konstrusaun edifisiu terminal no fasilidades sira ne'ebe prezisa).	DEZENVOLVIMENTSU INFRASTRUTURA	-
JICA	Projeitu ba Dezenvolvimentu Kapasidade hosi Fakuldade Enginaria, UNTL (Phase II)	Projeitu ne'e ho objetivu atu hadi'a peskiza no jestaun fakuldade iha fakuldade Enginaria iha UNTL iha kooperasaun ho universidades iha Japaun	KAPITAL SOSIAL	1,041,317
Estadus Unidus nia	Proteje Vitimas ba Trafiku liu hosi Hasa'e	Projeitu ho objetivu atu hametin kapasidade nasionalis ba vizilansia no enkaminhamentu ba garante protesaun efetiva ba vitimas trabafiku (VoT) iha Timor-Leste. Atividades sira sei	KUADRU INSTITUSIONAL	75,000

Doador	Titulu Projeitu	Deskrisaun Projeitu	Pilar PED	Planu 2018
Departamentu Estadu	Parceria, Identifikasaun no Referensia (PVEPIR) - CT.0919	implementa iha Dili no Oecusse. Hatan ba trafiku seksu no trabalu. Projeitu sei kolabora ho Governu no sosiedade sivil iha atividades ba kapasitasaun relasionada ho koleta dados, identifikasaun no enkaminhamentu ba vitimas, fornecimentu ba apoiu psikososial (PSS) no maior konscientizasaun ba trafiku ema.		
Governu Japaun	Renovasaun ba Eskola Hospitalidade no Turizmu iha Becora, Postu Administrativu Cristo Rei, Munisipiu Dili	Renovasaun ba edificiu ekola: kakuluk, beirais, plafon, tinta parede, manutensaun distribuisaun eletricidade, piso, janelas, odamatan, haris fatin, pasajen, inklui kuadros metan ba atividades aprendizajen no ensinu. Alunos hamutuk kuaze ema 206 no professores hamutuk ema 32 ne'ebe sei benefisia hosi projeitu ne'e.	KAPITAL SOSIAL	-
Nova Zelandia	Bolsu Estudos no Estágios de Graduação	Bolsu Estudo Desenvolvimento Nova Zelandia (NZDS) fornecese oportunidades ba kandidatus Timoroan atu estuda iha nivel licenciatura no posgraduasaun iha Nova Zelandia.	KAPITAL SOSIAL	144,563
UNICEF	Inkluzasaun Sosial	Programa Inkluzasaun Sosial sei kontribui ba advokasia efektivu hosi ambiente favorável ida diak liu ba politika sosial ba desenvolvimentu labarik. Ida ne'e sei alkansa liu hosi jersaun konhesimentu no evidencias, desenvolve kapasidade nasional ba planeamentu bazeadu ba resultados, orsamentasaun, monitorizasaun no avaliasaun, no apoiu ba alkansa Planu Estrategiku Desenvolvimento Nacional 2011-2030 no ODS. Dados ho kualidade aas no evidencias analitikas dispnível no utiliza ba apoiu diskusaun, planeamentu no implementasaun politikas orsamentarias. Programa sei apoiu kriaasaun Sistema nasional monitorizasaun no avaliasaun ida ne'ebe solidu hodi hamosu evidencia ba tempu real, kredível, confiável, no util, bele ajuda inkorporasaun lalais ba iha prosesu foti desizaun.	INSTITUTIONAL FRAMEWORK	11,320
Banku Mundial	Entidade Supervisora hosi Projeitu ba Hadia Produtividade Agrikultura Sustentável (SAPIP) - P155541/TF0A0236	Atu hadi'a produtividade agrikola no renda hosi produtos kiik sira liu hosi maneira ida sustentavel liu hosi: (i) planeamentu partisipatoriu, (ii) desenvolvimentu organizaasaun agrikultor ne'ebe orienta ba komersiu; (iii) investimentu rural ba eskala kiik; no (iv) Fortalece kapasidade MAF atu presta servisu exstensionistas no asesores ne'ebé dudu hosi agrikultor no merkadu.	DEZENVOLVIMENTU EKONOMIKU	29,021
JICA	The Project for Construction of Upriver Comoro Bridge	Atu konstrui Ponte Comoro III	DEZENVOLVIMENTU INFRASTRUTURA	4,921,548
JICA	The Project for Urgent relocation of Ferry Terminal in Dili Port	Konstrusaun Pontaun/Jetty ba Ferry iha Portu Dili	DEZENVOLVIMENTU INFRASTRUTURA	9,670,534
Banku Mundial	Timor-Leste: Sustainable Agriculture Productivity Improvement Project (SAPIP) - P155541 - TF0A2869 & TF0A0236	SAPIP sei implementa iha bascias hidrografikas haat, lokalizada iha munisipius sira hanesan: bacia hidrografika mota Raumoco (Lautem), bacia hosi mota Be Lulic (Ainaro), bacia hosi parte norte hosi mota Loes (Liquica) no bacia hidrografika hosi mota Tono (Oecusse). SAPIP estruturadu iha komponentes 5: planeamentu desenvolvimentu agrikultura hosi Organizaasaun pequenos proprietarius bacia hidrografika / sub-bacia hidrografika integradu, apoiu no formasaun asesoria ba jestaun bacia hidrografika / sub-bacias ne'ebé sustentavel, no apoiu ba grupus agrikultores hodi hametin MAP ninia funsoens servisu, planeamentu, programasaun, koordenasaun, monitorizasaun no avaliasaun.	DEZENVOLVIMENTU EKONOMIKU	400,000
Estadus Unidos nia Azensia ba Desenvolvimentu Internasional (USAID)	USAID's Avansa Agrikultura Project	AVANSA Agrikultura sei kontribui ba aselera kresimentu ekonomiku ne'ebe sustentavel no inkluzivu iha setor agrikultura iha Timor-Leste. Projeitu ne'e parte ida hosi esforsu USAID atu apoiu Timor-Leste sai prosperiu liu tan, saudavel no demokratiku. AVANSA Agrikultura dezeitna atu integra kresimentu ekonomiku ho iniciativa rua hosi Prezidente atu bele halo progresu signifikadu bam etas no objetivus ne'ebe deskreve iha "Feed the Future (FTF)" ka fo han future no iniciativas Mudansa Klimatika Global (GCC) liu hosi melloramentu iha kresimentu ne'ebé lidera hosi setor privadu. Hari ho baze ba Komunidade hosi Agrikultura Desenvolvimento / <i>Development Agriculture Community (DAC)</i> ne'ebe remata iha Trimestral Segundu hosi Tinan Fiskal 2015, Avansa Agrikultura sei apoiu Ministeriu Agrikultura no Peskas (MAP) Timor-Leste hodi atinje ninia Planu Estrategiku (2014-2020) liu hosi melloramentu ba formasaun no extensaun relasiona ho agrikultura, introdus sistemas de irrigação por gotejamento/tetes no promove kultivu hortaliças ho valor a'as hanesan kulturas de rendimento.	DEZENVOLVIMENTU EKONOMIKU	232,838
Total				32,861,765

7. AUTORIDADE MUNICIPAL ERMERA

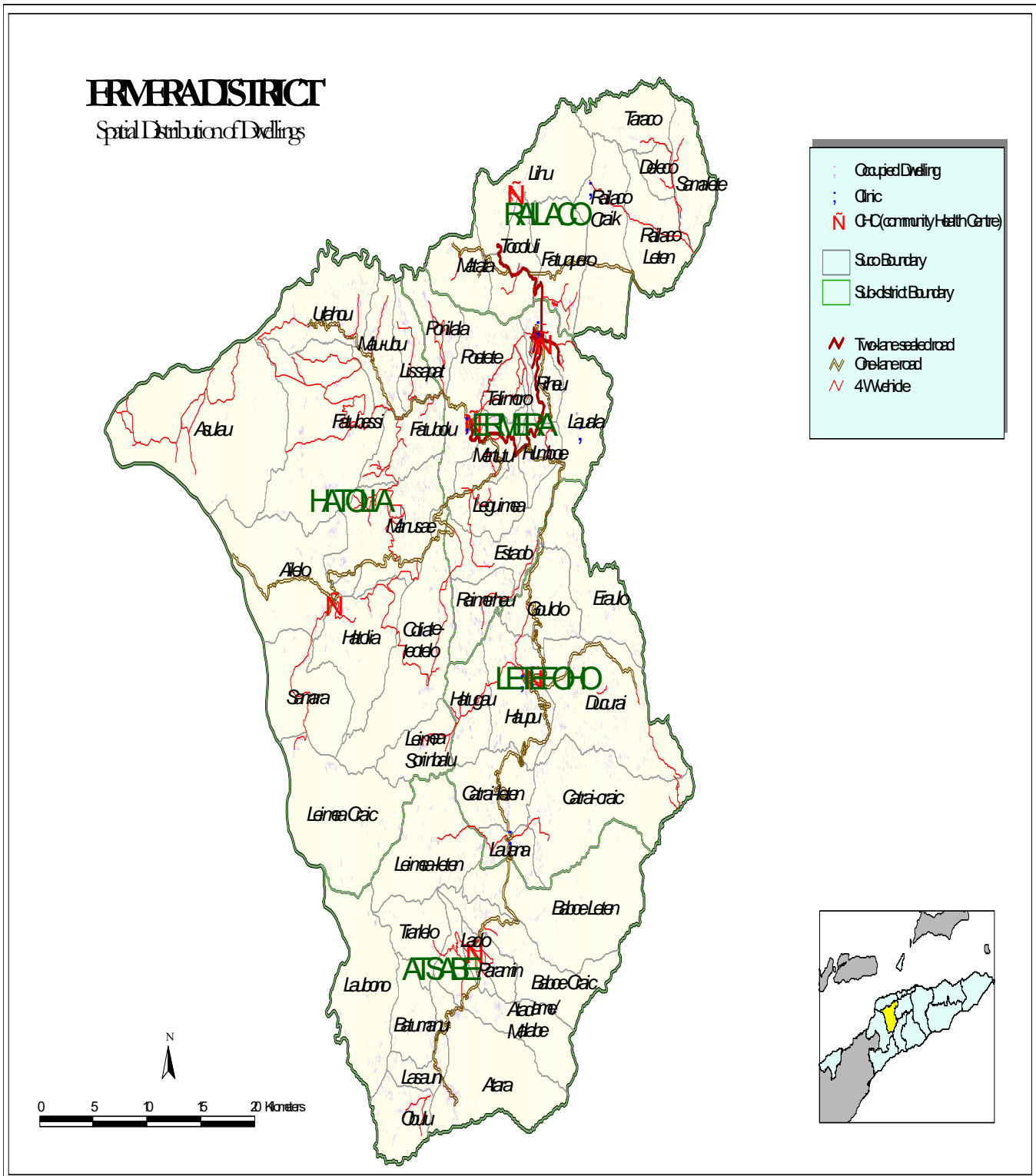

Perfil

Mapa 7 hatudu pozisaun jeográfika Autoridade Munisipal Ermera iha luan 746 km² ho populasau nain – 117,064 tuir Sensus 2010. Tabela 7.1 hatudu Autoridade Munisipal Ermera iha Posto Administrativo 5 ho Sukus 52 no aldeias 277.

Tabela 7.1. Posto Administrativo ho Suku no total Aldeias/suku

Atsabe		Ermera Kota		Hatolia		Letefoho		Railaco	
Sukus	Total aldeias	Sukus	Total aldeias	Sukus	Total aldeias	Sukus	Total aldeias	Sukus	Total aldeias
Atara	7	Estado	12	Ailelo	4	Ducurai	13	Fatuquero	2
Baboi Craic	6	Humboe	4	Aculau/Sare	6	Eraulolo	6	Liho	4
Baboi Leten	4	Lauala	3	Fatubolo		Goulolo	4	Matata	4
Batu Manu	4	Leguimea	6	Fatubessi	6	Hatugau	6	Deleso	2
Laclo	4	Mirtutu	4	Hatolia Vila	4	Catrai Craic	9	Railaco Craic	4
Lacao (Lasaun)	4	Poetete	12	Coliati-Letelo	7	Catrai leten	7	Railaco Leten	5
Laubono	3	Ponilala	5	Leimea Craic	3	Lauana	10	Samalete	3
Leimea Leten	8	Raimerhei	6	Leimea Sorinbalu	2	Haupto (Letefoho)	12	Taraço	2
Malabe	4	Riheu	5	Lisapat	6	-	-	Tocoluli	3
Obulo	7	Talimoro	5	Manusae	5	-	-	-	-
Paramin	6	-	-	Mau-Ubu	4	-	-	-	-
Tiarlelo	3	-	-	Samara	2	-	-	-	-
-	-	-	-	Urahou	6	-	-	-	-

Data husi : MAE no Estatística

Funsionáriu Governu ne'ebé iha Autoridade Munisipal Ermera kompostu :

SES: 136 Polísias no 58 Seguransa Sivil permanentes e temporárus

Edukasaun:

1. Professores Ensino Infantil : Publiku (20) no Pribavu (7) no Fundasaun (3)
2. Profesores Ensino Basiku: 1,059 Públiku ho (40) Privadu;
3. Profesores Ensino Secundáriu: 17 Públiku ho 14 Privadu;
4. Profesores Ensino Tekniku Sekundáriu: (9) Públiku ho (12) privadu;

Fasilidade Edukasaun iha Autoridade Munisipal Ermera mak Eskolas Infantil : Publiku 7, Privadu 1 no Fundasaun 2, Eskolas Ensino Basiku Publiku (122) no Privadu 19, Fundasaun (14), Eskolas Ensino Sekundárias Publiku (8) no Privadu 7, Fundasaun (7), Eskolas Ensino Tekniku Sekundária Publiku (1) no Privadu 2, fundasaun (2) Universidade (-)

Saúde:

1. Funsionáriu administrasaun no lojística : 21
2. 60 Médikus lokais (inclui especialistas);
3. 53 Enfermeirus e
4. 18 Assistente enfermeiros
5. 25 parteiras/.

Fasilidade saúde maka , Hospital (1) , CHC (6), Postus Saúde (18), Klínikas Privadas (3), ho SISCa (52).

MSS :

1. Numero idozus (tinan 60 ba leten) no invalidus ne'ebé simu subsidio iha Munisipiu Ermera hamutuk 8,315 pessoas ne'ebé kompostu husi idozus 7,603 pessoas no invalidus 712 pessoas.

2. Numerus Combatentes ba Libertasaun Nasional no benefisiarius ba Martires iha Munisipiu Ermera hamutuk 7,601 pessoas.
3. Bolsa de Mãe : 3,891
4. Total funsionariu hamutuk 20 mak destaka ba Munisipiu ; 15 iha Munisipiu no 5 ba Posto Administrativo, kada Posto Administrativo funsionariu ida (1).

MAP : 81 Extensionistas no naun Extensionistas

CNE : 6 funsionarius

Ministeriu Justisa : 43 funsionarius

SEPOPE : 12, **SEJD**: 1, **MCIA**:5, **MOP**: 25

MAE : 80 : kompostu husi : Diresaun Distrital 39, **STAE** 6 no **PNDS** 35

MdF : 2 : Agente Estatistika 1 no Oficial Tezouru 1

DESPESAS JERAL AUTORIDADE MUNICIPAL ERMERA

Autoridade Municipal Ermera hetan alokasaun orsamentu husi Orsamentu Jeral Estadu 2018 hamutuk \$2.9. Orsamentu hirak ne'e aloka tuir linhas orsamentu servisu sektoral no Secretariado Autoridade Municipal nian. Husi total orsamentu akumulado ona kustus ba merenda eskolar, alfabetizasaun, konsensoens eskolar, subsidu sulus, jestaun merkadoria, actividades agrikultura, limpeza rurais & urbano no despesas operacional sira seluk mak hanesan iha tabela 7.2.

Tabela 7.2 Despesas Jeral

	S & V	B & S	T & P	K & M	K & D	Total
Autoridade Municipal de Ermera	881,294	1,032,321	875,987	-	-	2,789,602
Secretariado de Autoridade Municipal	420,294	183,321	864,987	-	-	1,468,602
Serviços Municipal de Saúde	112,000	130,000	-	-	-	242,000
Serviços Municipal de Educação	140,000	332,000	11,000	-	-	483,000
Serviços Municipal de Agricultura	150,000	99,000	-	-	-	249,000
Serviços Municipal de Obras Públicas e Transportes	22,000	123,000	-	-	-	145,000
Serviços Municipal de Água, Saneamento Básico e Ambiente	28,000	75,000	-	-	-	103,000
Serviços Municipal de Gestão Mercados e Turismo	-	10,000	-	-	-	10,000
Serviços Municipal de Registos, Notariado e Cadastrais	5,000	18,000	-	-	-	23,000
Serviços Municipal de Ação Social e Gestão de Desastres Naturais	4,000	62,000	-	-	-	66,000

PROGRAMA NACIONAL DEZENVOLVIMENTU SULKUS (PNDS)

Autoridade Municipal Ermera hetan alokasaun orsamentu ba programa PNDS husi Orsamentu Jeral Estadu hamutuk rihun \$21,072.06. Husi total ne'e akumuladu kustus suku 9 husi Postu Administrativu Letefoho no kustus refere konsidera nudar kustus operacional hodi halo preparasaun planu actividades ba 2019 nian. Detilhas bele akompanha iha tabela 7.3 tuir ne'e.

Tabela 7.3. Kapital Grants – Programa PNDS

Distrito	Posto Administrativo	Sukus	Kustus Operasional	Kustus Fisiku	Total
Ermera	Letefoho	Catraileten	2,310.57		2,310.57
Ermera	Letefoho	Catrai Caraic	2,310.57		2,310.57
Ermera	Letefoho	Dururai	2,310.57		2,310.57
Ermera	Letefoho	Eraulo	2,310.57		2,310.57
Ermera	Letefoho	Goulolo	2,310.57		2,310.57
Ermera	Letefoho	Hatugau	2,310.57		2,310.57
Ermera	Letefoho	Haupu	2,310.57		2,310.57
Ermera	Letefoho	Lauana	2,310.57		2,310.57
Ermera	Letefoho	Lisapat	2,587.50		2,587.50
Total Munisipiu Ermera			21,072.06	-	21,072.06

KAPITAL DEZENVOLVIMENTU - PDIM

Autoridade Munisipal Ermera hetan alokasaun orsamentu ba programa PDIM husi Orsamentu Jeral Estadu 2018 hamutuk rihun \$249,966.51. Total ne'e hodi finansia ba projetu retensaun no kontinuasaun hamutuk projetu 7 ne'ebe seidauk finaliza iha 2017. Projetu sira ne'e refere liu projetu konstrusaun posto saude, edifisiu, latrinas, uma dormitoriu doutror, kapela, no edifisiu hanesan mensiona iha tabela 7.4.

Tabela 7.4.. Kapital desenvolvimentu PDIM

Na'in ba Projetus	Naran Programas	Status Projetus	Naran Projetus	Munisipius	Postos Administrativos	Sukus	Total Orsamento
MS	PDIM	Kontinuasaun	New Construction of Manusae Health Post, - Hatulia Ermera	Ermera	Hatulia	Manusae	3,547.12
MS	PDIM	Kontinuasaun	New Construction of Manusae Doctor House - Hatulia - Ermera	Ermera	Hatulia	Manusae	10,170.40
MS	PDIM	Kontinuasaun	Konstrusaun Foun East Timor Coffee Institute iha Gleno - Ermera I	Ermera	Ermera	Talimoro	30,261.51
MS	PDIM	Kontinuasaun	Konstrusaun Foun East Timor Coffee Institute iha Gleno - Ermera II	Ermera	Ermera	Talimoro	91,209.99
MAE	PDIM	Retensaun	Rehabilitasaun no Aquisisaun Ekipamentos ba Edificio Munipiu Ermera	Ermera	Ermera	Gleno	3,164.46
MAE	PDIM	Kontinuasaun	Reabilitasaun Be'e Mos no Konstrusaun Foun Tanki Reservatoriu Suku Lihu 5 km	Ermera	Railaco	Lihu	54,140.27
MOPTC	PDIM	Kontinuasaun	Konstrusaun Sistema Be'e Mos iha Suku Lisapat	Ermera	Ermera	Lisapat	57,472.77
							249,966.51

DESPEZA PARSEIRU DEZENVOLVIMENTU

Autoridade Munisipal Ermera iha 2018 hetan apoio komprimissu orsamentu husi parseiru desenvolvimentu hamutuk token \$3.4 hodi implementa programa/atividades 19 hanesan mensiona iha tabela 7.5.

Tabela 7.5. Despeza Parseiru Dezenvolvimentu

Doador	Titulu Projetu	Deskrisaun Projetu	Pilar SDP	Planu 2018
Governu Japaun	Projetu Dezenvolvimentu Rural Atsabe hodi Melloria Subsistensia iha Distritu Ermera	Formasaun teknika hodi melloria produsaun agrikola iha Atsabe	DEZENVOLVIMENTU EKONOMIKU	200,000
UNICEF	Edukasaun Báziku	Programa Edukasaun ne'e suporta Ministériu Edukasaun atu reforsa kualidade pré-	KAPITAL SOSIAL	12,480

Doador	Titulu Projeitu	Deskrisaun Projeitu	Pilar SDP	Planu 2018
		eskolár no edukasaun báziku liu husi abordajen sira tur mai: a) melloria kapasidade iha nível sentral, munisipal, no eskolár; b) apoiu modelajen intervensoens ba política informadu no prosesu planeamentu, pur ezemplu: iniciativa komunitária pre-eskolas, advokasia ba política dezvoltamentu infánsia; c) melloria qualidade edukasaun pré-eskolár no bázika liu husi abordajen <i>Child Friendly Schools</i> (CFS), edukasaun inkluzivu ba labarik hotu ho abordajen inovadoras; no d) empodera labarik, inan-aman, no sira nia família atu envolve liu tan iha edukasaun. UNICEF mós apoia koordenasaun ba seitor edukasaun ne'ebé envolve parseirus dezvoltamentu edukasaun oi-oin.		
UNICEF	Programa ba Protesaun no Partisipasaun Infantil	Estratejia ba programa Protesaun Labarik nian ho objetivu atu kontinua fortalese no melloria ambiente ba protesaun labarik iha Timor-Leste, liu husi fortalesementu justisa ba labarik sira no ba sistema bem-estar labarik no família sira nian. Ba justisa labarik nian, UNICEF kolabora ho Ministériu Justisa, atu defende lei pertinente labarik nian hanesan Justisa Juvenil no Protesaun infantil. Ba seitor bem-estar labarik nian, UNICEF apoia MSS ne'ebé implementa política ida ba bem-estar labarik no família nian, aumenta kapasidade ba ajente bem-estar sosial nian iha área prevensaun no resposta ba preokupasaun konaba protesaun bem-estar labarik sira nian. Iha parte prevensaun nian, UNICEF apoia MSS atu implementa programa paternal ho objetivu atu melloria práttikas parentais no kuidadu ba kriaun labarik nian.	KAPITAL SOSIAL, Kuadru Institusional	9,120
UNICEF	Sobrevivência no Desenvolvimento Infantil	Programa ba Saúde no Nutrisaun kontinua atu fortalese kapasidade sistema saúde nian iha nível nasional, distrital, sub-distrital, no suku atu aumenta asesu no utilizasaun servisu no fornese respostas atempadas ba emergjénsia. UNICEF apoia Ministériu Saúde iha implementasaun Pakote Servisu Báziku, aliñadu ho planu estratéjiku ba Seitor Sanitariu Nasional, ne'ebé konsisti iha kontektu integradu ida ba intervensaun saúde no nutrisaun ne'ebé foka ba labrik ho tinan lima mai kraik no feto sira ho idade reprodutiva. Programa ne'e konsentradu ba projeitu boot rua: Projeitu ba Saúde Materna no Infantil (MCH) no Projeitu ba nutrisaun ne'ebé diskute dezafiu subnutrisaun enfrenta husi labarik no feto timor.	KAPITAL SOSIAL	18,720
Nova Zelandia	Dezenvolvimento Kafe no Kokoa iha Timor-Leste	NCBA/CCT sei servisu hamutuk ho agrikultores sira atu melloria produsaun no qualidade kafe ho kokoa iha Timor-Leste	DEZENVOLVIMENT U EKONOMIKU	671,244
Governu Japaun	Konstrusaun ba Clínica Pública iha suku Laubono, Postu Administrativu Atsabe, Munisipiu Ermera	Konstrusaun ba Clínica Pública: sala ida ba ezame jerál, sala ida ba ezame inan isin-rua sira, sala ida ba pasiente ospitalizadu sira, inklui sala partu nian, eskritóriu ida, farmácia ida, laboratório ida, área rua atu hein moras, no toalete 3 bazeia ba padroens Ministériu Saúde RDTL nian. Clínica ne'e sei fo benefisiiu ba ema besik 3,186 no uma-kain 514 iha suku Laubono.	KAPITAL SOSIAL	-
Uniaun Européia	Projeitu Rehabilitasaun no manutensaun ba estradas distrital iha Timor-Leste – CA ho ADB	Asaun ne'e sei rehabilita no mantein 43.8km estrada distritais iha Aipelu-Bazartete, Bazartete Tokoluli, no Ermera-Fatubesi	DEZENVOLVIMENT U INFRAESTRUTURA	1,204,356
Governu Japaun	Melloria atividade traballadores komunitários saúde nian (CHW/PSF) liu husi SISCa no KSP iha Munisipiu Ermera (2017)	Governu Japaun finansia projeitu "Melloria atividade traballadores komunitarius saude nian (CHW/PSF) liu husi SISCa no KSP iha Munisipiu Ermera" to'o 2020 atu aumenta traballadores saúde iha Ermera.	KAPITAL SOSIAL	-
Ajénsia Estados Unidos ba Dezenvolvime ntu Internasional	Melloria Seguransa Alimentar ho Nutrisional no reduz risku dezastres liu husi promosaun ba konservasaun Agrikultura	Projeitu ne'e projeitu dezvoltamentu agrikola ida ne'ebé finansia husi Eskritóriu Asisténsia Dezastres Entranjeirus (OFDA) Ajénsia Estados Unidos nian ba Dezenvolvimentu Internasional (USAID) no implementa husi Organizasaun Nasoens Unidas ba Agrikultura no Alimentasaun (FAO) ho kolaborasaun estreita ho Ministériu Agrikultura no Peskas (MAF) no kooperasaun ho parte interessada sira seluk. Ida ne'e espera atu fo kontribuisaun hodi alkansa Kuadru Estratéjiku ba Dezenvolvimentu Rural Governu Timor-Leste (2010 to'o 2020), Planu Estratéjiku MAF (2014-2020) no Kuadru Programasaun Paizes FAO nian ba Timor-Leste (Rezultadu 1.1 (Produsaun Hahan), 3.1 (Jestaun Rekursu Naturais), no 3.2 (Redusaun Risku Dezastres)).	DEZENVOLVIMENT U EKONOMIKU	-
Nova Zelandia	Melloria komersializasaun no produsaun liu husi cooperativa agrikolas iha Timor-Leste (IMPACT)	Projeitu ne'e sei melloria asesu merkadu no promove kresimentu merkadu ba aihan prinSipal bazeia ba análise husi merkadu doméstiku no Internasional.	DEZENVOLVIMENT U EKONOMIKU	-
Portugal	Luta kontra kiak	Apoiun ba instituisoens sociedade civil sira ne'ebé desenvolve atividades hamutuk ho populusaun mais vulnerável sira, kobre grupu idade oi-oin (labarik, joven, adulto, no idozus). Programa ne'e inkorpora projeitu integradus ba dezvoltamentu sosio-komunitáriu husi distritu Baucau, Lautém, Viqueque, Manatuto, AilEuropean Union, Ermera, Díli no Oecusse.	KAPITAL SOSIAL	26,174
UNICEF	Programa Mídia no	Programa komunikasaun ne'e mobiliza kumprimisu ba realizasaun direitu labarik sira	KAPITAL SOSIAL	2,720

Doador	Titulu Projeitu	Deskrisaun Projeitu	Pilar SDP	Planu 2018
	komunikasaun	nian no kumprimentu ba metas internasionais dezvoltamentu nian liu husi defende politika sentrada ba labarik, programa no servisu sira, no mos rekursu ne'ebé prezisa atu realiza objetivu hirak ne'e. Estratejia ba programa ne'e mak atu a) maximiza uju ba kanal disponivel sira, inklui meius komunikasaun, interpersonal no komunitariu atu garante no defende direitu labarik nian; b) apoiu dezvoltamentu kapasidade ba parseirus no parte interessada sira; c) fornese apoiu tekniku ba kontrola kualidade iha dezeñu, implementasaun, no monitoriu atividade komunikasaun nian. Programa ida ne'e foka liu ba advokasia no media, no apoiu ba komunikasaun programa.		
Kooperasaun Alemaña	Fundu ba Paz (II) (PN. 13.2232.0)	Konstrusaun ba Paz no Promosaun Juventude. Liu husi kooperasaun ho parseirus politikus no organizasaun sosiedade sivil, projeitu ne'e tuir abordajen multinivel ne'ebé apoia kapasidade parseirus estatais no naun-estatais iha nivel nasional no municipal hanesan objetivu ida atu fortalese transformasaun naun-violentu husi konfliktus, promosaun ba atividades konstrusaun ba paz no juventude nian, apoiu sentru juvenis iha distritu oi-oin no fornese treinamentu ba joven sira nu'udar futuru liderança.	KAPITAL SOSIAL	158,436
Uniaun Européia	Programa Apoiu ba Aliansa Global ba Alterasaun Klimatika iha Timor-Leste 336311	Aumenta kapasidade populasau sira ne'ebé hela iha subdistritu selezionadu no vulneravel ba alterasaun klimatikas, fo solusaun ba impaktu husi alterasaun klimatika liu husi jestaun sustentavel ba rekursu naturais no melloria sira nia opsau ba subsistencia.	KAPITAL SOSIAL	337,814
Nova Zelandia	Bolsa Estudus no Estajius Pos-Graduasaun nian	Bolsa Estudus Dezvoltamentu Nova Zelandia (NZDS) fo oportunidade ba timoroan atu estuda iha nivel graduasaun no pos-graduasaun iha NZ.	KAPITAL SOSIAL	144,563
Governu Japaun, UNICEF	Inkluzau Sosial	Programa ba Inkluzau Sosial sei kontribui ba advokasia efetivu atu hadiak politika sosial ba ambiente ne'ebé di'ak no favoravel ba dezvoltamentu infantil. Ida ne'e sei alkansa liu husi kriasaun ba koñesimentu no evidensia, dezvoltolve kapasidade nasional ba planeiamentu bazeia ba rezultadu, orsamentasaun, monitorizasaun, no avaliasau ba apoiu atu alkansa Planu Nasional Dezvoltamentu Estratéjiku 2011-2030 no SDGs. Dadas ho kualidade as ho evidensia analitika disponivel no utiliza hela hodi apoia diskusau, planeiamentu, no implementasaun politika orsamentarias. Programa ne'e sei apoia kriasaun ba sistema nasional solidu ida ba monotorizasaun no avaliasau atu kria evidensia ne'ebé real, kredivel, konfiavel, no pratika atu permite inkorporasaun atempada husi rezultadu sira ba prosesu foti desizaun sira nian.	KUADRU INSTITUSIONAL	11,320
GEF Trust Fund	Fortalesimentu Reziliensia Infraestrutur Rural ho eskala ki'ik -SSRI (00087262)	Infraestrutur ho eskala ki'ik ne'e partikularmente vulneravel ba eventu ida ne'ebé extremu, kauza erozaun, rai halai, no inundasaun hanesan rezultadu husi kontektu fiziku no dezeñu ne'ebé la resiliente ba klima, konstrusaun ne'ebé fraku, no investimentu limitadu ba operasaun no manutensaun. Komunitade frekentemente sai izoladas wainhira estrada no ponte sira aat tanba eventu extremu ne'ebé lokalizadu no iha seitor bee mos nian, komunitade iha area rurais barak mak depende ba posus desprotejidas, no mos karakteristika bee superficial sira seluk hanesan mota, lagus, no koregus.	DEZVOLVIMENT U INFRAESTRUTURA	1,360
JICA	Projeitu ba Faze II Jestaun Rekursus Naturais Sustentavel ne'ebé Bazeia iha Komunitade	Iha projeitu ne'e, modelu husi mekanismu Jestaun Rekursus Naturais Sustentavel ne'ebé Bazeia iha Komunitade (CB-NRM) dezvoltolve no introduz iha suku 6 basia mota iha Lacro no Comoro. Atu sasukat mekanismu CB-NRM, GOTL husu GOVERNUN JAPAU atu implementa tekniku kooperasaun adisional, projeitu ba promosaun no fortalesimentu ba jestaun rekursus natural sustentavel ne'ebé bazeia iha komunitade.	KAPITAL SOSIAL, DEZVOLVIMENT U EKONOMIKU	414,305
Ajensia Estados Unidus ba Dezvolvimentu Internasionál	Projeitu Avansa Agrikultura USAID nian	Projeitu ne'e ho objetivu atu melloria 1) jestaun irigasaun, 2) produsaun fos, 3) asesu merkadu ba agrikultor sira, 4) Sistema de kompras no jestaun armazenamentu MCI nian.	DEZVOLVIMENT U EKONOMIKU	232,838
Total				3,445,450

8. ADMINISTRASAUN MUNISIPAL LAUTEM

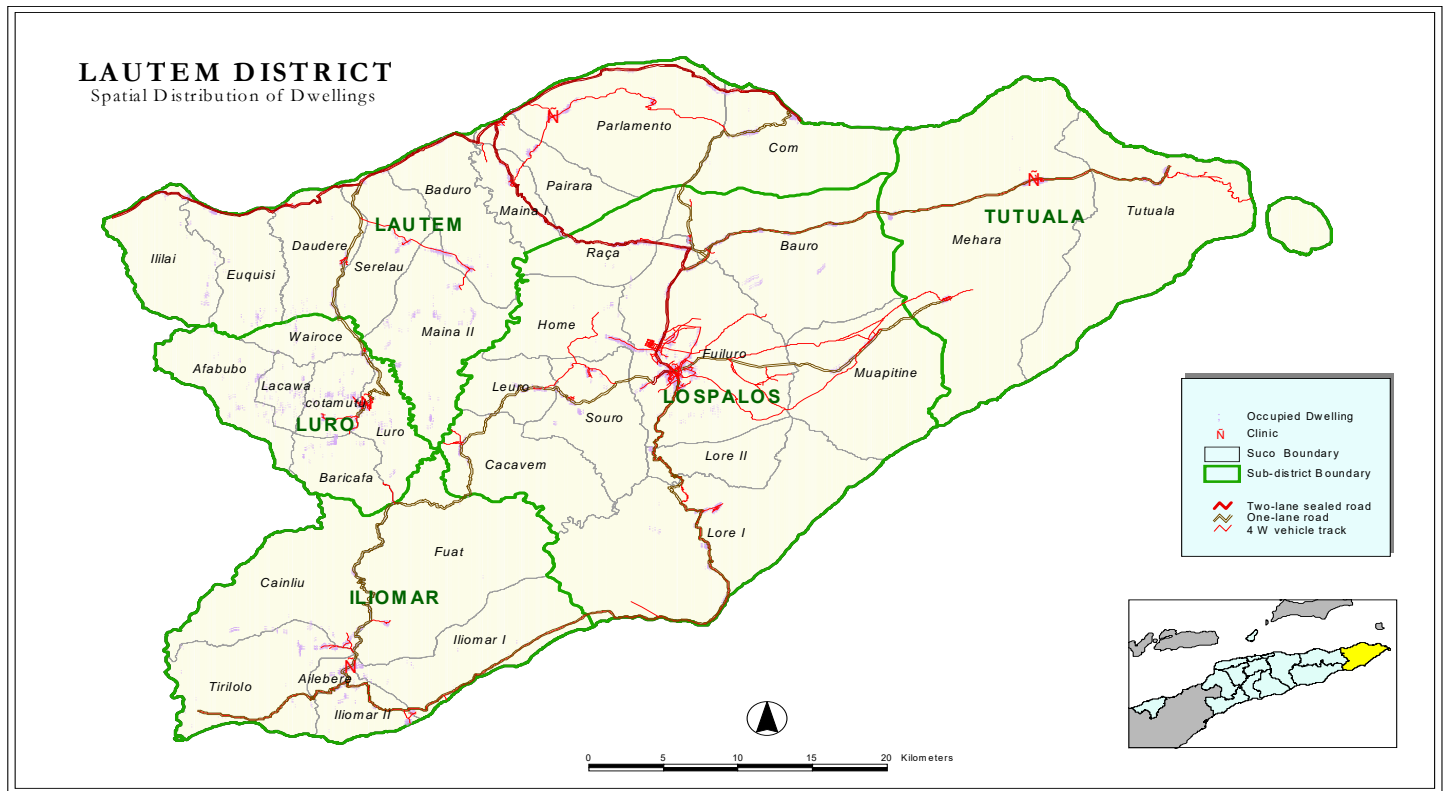

Perfil

Mapa 8. hatudu pozisaun jeográfika Administrasaun Munisipal Lautem iha luan 1.702 km² ho populasau 59.787 tuir Sensus 2010. Tabela 8.1 hatudu Administrasaun Munisipal Lautem iha Posto Administrativo 5, Sukus 34 no aldeias 151.

Tabela 8.1. Posto Administrativo ho Sukus total Aldeias/Sukus

Iliomar		Lautem		Lospalos		Luro		Tutuala	
Sukus	Total aldeias	Sukus	Total aldeias	Sukus	Total aldeias	Sukus	Total aldeias	Sukus	Total aldeias
Ailebere	4	Baduro	5	Bauro	5	Afabubu	2	Mehara	3
Caenlio	5	Com	6	Cacavei	4	Baricafa	3	Tutuala	4
Fuat	3	Daudere	8	Fuiluro	11	Cotamutu	3	-	-
Iliomar I	5	Euquisi	3	Home	4	Lacawa	3	-	-
Iliomar II	5	Ililai	2	Leuro	4	Luro	5	-	-
Tirilolo	3	Maina I	5	Loré I	6	Vairoque	5	-	-
-	-	Maina II	5	Loré II	3	-	-	-	-
-	-	Pairara	4	Muapitine	5	-	-	-	-
-	-	Parlamento	5	Raça	3	-	-	-	-
-	-	Serelau	3	Souro	7	-	-	-	-

Data husi : MAE no Estatística

Funshonariu Gvernun ne'ebé iha Administrasaun Munisipal Lautem kompostu:

SES:

1. 140 Polísias;
2. 58 kompostu husi: 55 Seguransa Sivil no 3 funshonariu administrative

Edukasaun:

1. Professores Ensino Infantil : Publiku (27) , Privadu 5 no Fundasaun (0)
2. Profesores Ensino Basiku: 672 públiku ho (49) privadu
3. Profesores Ensino Sekundáriu: 100 públiku ho (-) privadu
4. Profesores Ensino Tekniku Sekundáriu: 16 privadus

Fasilidade Edukasaun iha Administrasaun Munisipal Lautem mak: Eskolas Infantil publiku 10, privadus 4 no Fundasaun (-); Eskola Ensino Basiku Publiku (79) no Privadu (5), Eskolas Ensino Sekundária Jeral publiku 3, Eskolas Ensino Tekniku Sekundária Privadu (1).

Saúde:

1. Funshonariu administrasaun no lojistikaFunshonariu administrasaun no lojistika: 26
2. 51 Médikus lokais (inclui espesialistas)
3. 40 Enfermeirus
4. 25 Assistente enfermeiros
5. 24 parteiras

Fasilidade saúde mak Hospital (0) CHC 5, Postus Saúde 35, SISCA 34 no Klínikas Privada 2

MSS :

1. Numero idozus (tinan 60 ba leten) no invalidus ne'ebé simu subsidio iha Munisipiu Lautem hamutuk 5,585 pessoas ne'ebé kompostu husi idozus 5,657 pessoas no invalidus 228 pessoas.
2. Numerus Combatentes ba Libertasaun Nasional no beneficiarius ba Martires iha Munisipiu Lautem hamutuk 4,007.
3. Total funshonariu hamutuk 9 mak destaka ba Munisipiu ; 4 iha Munisipiu no 5 ba Posto Administrativo, kada Posto Administrativo funshonariu ida (1).

MAP : 156 Extensionistas no naun Extensionistas permanentes e temporáriu

CNE : 8 funshonariu

Ministeriu Justisa : 12 funshonariu

SEJD : 1

MCIA : 6

SEPFOPE: 3

MAE : 83; kompostu husi: Diresaun Distrital 46; STAE 6 no PNDS 31

MdF : 1 (Ofisial Tesouro)

DESPESAS JERAL ADMINISTRASAUN MUNISIPAL LAUTEM

Administrasaun Munisipal Aileu hetan alokasaun despezas husi Orsamentu Jeral Estadu 2018 hamutuk tokon \$2.5. Orsamentu hirak ne'e aloka tuir linhas orsamentu servisu sektoral no Sekretariado Administrasaun Munisipal nian. Husi total orsamentu ne'e akumuladu kustus ba merenda eskolar, alfabetizasaun, konsensoens eskolar, subsidiu suku, jestaun merkadoria, atividades agrikultura, limpeza rurais & urbano no despezas operacional sira seluk mak hanesan iha tabela 8.2

TABELA 8.2 DESPESAS JERAL

	S & V	B & S	T & P	K & M	K & D	Total
Administração Municipal de Lautém	963,204	1,058,005	456,378	-	-	2,477,587
Secretariado de Administração Municipal	205,152	107,638	444,846	-	-	757,636
Serviços Municipal de Saúde	126,696	84,276	-	-	-	210,972
Serviços Municipal de Educação	171,468	698,626	11,532	-	-	881,626
Serviços Municipal de Agricultura	366,552	72,081	-	-	-	438,633
Serviços Municipal de Obras Públicas e Transportes	29,880	18,288	-	-	-	48,168
Serviços Municipal de Água, Saneamento Básico e Ambiente	50,172	25,600	-	-	-	75,772
Serviços Municipal de Gestão Mercados e Turismo	-	5,000	-	-	-	5,000
Serviços Municipal de Registos, Notariado e Cadastrais	9,924	5,000	-	-	-	14,924
Serviços Municipal de Ação Social e Gestão de Desastres Naturais	3,360	41,496	-	-	-	44,856

PROGRAMA NACIONAL DEZENVOLVIMENTU SUKUS (PNDS)

Orsamentu programa PNDS ba Administrasaun Munisipal Lautem hetan alokasaun husi OJE 2018 hamutuk \$13,863.42. Kustus hirak ne'e konsidera nudar kustus operacional husi suku 6 iha Postu Administrativu Iliomar hodi halo preparasaun planu ba atividades 2019. Detalhas bele akompanha iha tabela tuir ne'e.

Tabela 8.3. Kapital Grants – programa PNDS

Distrito	Posto Administrativo	Sukus	Kustus Operasional	Kustus Fisiku	Total
Lautem	Iliomar	Aelebere	2,310.57		2,310.57
Lautem	Iliomar	Caenlio	2,310.57		2,310.57
Lautem	Iliomar	Fuat	2,310.57		2,310.57
Lautem	Iliomar	Iliomar 1	2,310.57		2,310.57
Lautem	Iliomar	Iliomar 2	2,310.57		2,310.57
Lautem	Iliomar	Tirilolo	2,310.57		2,310.57
Total Munisipiu Lautem			13,863.42	-	13,863.42

KAPITAL DEZENVOLVIMENTU - PDIM

Administrasaun Munisipal Lautem hetan alokasaun orsamentu programa PDIM hamutuk rihun \$84,034.76. Husi total ne'e hodi finansia deit projetu retensaun no kontinuasaun husi 2017 ne'ebe seidauk finaliza hamutuk projetu 5. Projetu sira ne'e refere liu projetu postu saude, muru, parajen, sentru komunikasaun no no konstrusaun bronjong hanesan mensiona iha tabela 8.4.

Tabela 8.4. Kapital Desenvolvementu foun PDIM

Na'in ba Projetus	Naran Programas	Status Projetus	Naran Projetus	Munisipius	Postos Administrativos	Sukus	Total Orsamento
MS	PDIM	Kontinuasaun	Konstrusaun Foun Posto Saude no Residencia Mediko Wairoque	Lautem	Luro	Wairoke	18,010.18
MSS	PDIM	Retensaun	Konstrusaun Monumento Luro	Lautem	Loru	Loru	21,986.70
MAE	PDIM	Kontinuasaun	Konstrusaun Paragem no Pavimento iha Administrasaun Municipio Lautem	Lautem	Lospalos	Fuiloru	18,686.72
	PDIM	Retensaun	Konstrusaun Sentru Informasaun no Komunikaun Juventuda Sub Distrito Lautem	Lautem	Lautem	Parlamento	8,975.37
MAE	PDIM	Kontinuasaun	Aula Epacamento no Apuramento	Lautem	Lospalos	Fuiloru	5,445.69
MSS	PDIM	Retensaun	Konstrusaun Boronjong ba Monumentu Luro	Lautem	Luro	Luro	10,930.10
							84,034.76

DESPEZA PARSEIRU DEZENVOLVIMENTU

Administrasaun Munisipal Lautem iha 2018 hetan apoio orsamentu komprimissu husi parseiru desenvolvimento hamutuk token \$4.3 hodi implementa programas/atividades 13 hanesan iha tabela 8.5.

Tabela 8.5 Despeza Parseiru Desenvolvimento

Doador	Titulu Projeitu	Deskrisaun Projeitu	Pilar PED	Planu 2018
UNICEF	Edukasaun Báziku	Programa Edukasaun suporta Ministeriu Edukasaun atu haforsa kualidade pre-eskolar no edukasaun báziku liu husi aprosimasaun sira tur mai: a) haforsa kapasidade iha nivel sentral, munisipal no eskolar; b) suporta modelajem intervensaun ba prosesu tomada desizaun ne'ebe iha fundamentasaun no planeamentu, e.g. iniciativa pre-eskolar comunidade, advokasia ba politika desenvolvimento jardim da infancia; c) mellora kualidade edukasaun pre-eskolar no báziku liu husi aprosimasaun Eskola Amigável Labarik (EAL), edukasaun inkluzivu ba labarik sira hotu no aprosimasaun inovativu; no d) empodera labarik sira, inan aman sira no sira nia família atu envolve an liu tan iha edukasaun. UNICEF mos suporta kordenasaun seitor edukasaun liu husi envolve parseirus desenvolvimento edukasaun oin-oin.	KAPITAL SOSIAL	6,240
Fundu Fidusiaru Global Environment Facility	Hari reziliensia liña kosteira Timor-Leste atu proteje comunidade lokalno sira nia livelihood (00097253)	Objetivu husi projeitu LDCF atu haforsa reziliensia ba comunidade sira hela iha besik tasi liu husi introdusaun aprosimasaun bazeia ba natureza ba protesauun kosteiru. Kestaun zona kosteira sira kompleksu no intersetorial. Tanba ne'e maka projeitu ne'e utiliza aprosimasaun integradu, enkuantu adapta aktividade sira atu hare nesidade spesifiku, dezafiu no prioridade sira Governu nian.	KAPITAL SOSIAL	575,000
UNICEF	Programa Protesaun no Partisipasaun Labarik	Estratejia programa protesauun labarik ho objetivu atu reforsa no hadia diak liu tan ho neinek labarik sira nia labarik sira nia ambiente ne'ebe protetivu iha Timor-Leste liu husi haforsa justisa ba labarik sira no sistema bem estar labarik no familia. Kona ba justisa ba labarik, UNICEF kolabora ho Ministeriu Justisa, atu defende lei sira ne'ebe iha relasaun ho labarik hanesan Justisa Juvenil no protesauun labarik. Ba seitor bem-estar sosial, UNICEF suporta MSS implementa Política Bem-estar Labarik no Familia liu husi haforsa ator kapasidade bem-estar sosial iha prevensaun no respostas ba kestaun protesauun labarik no bem-estar. Iha parte prevensaun, UNICEF suporta MSS implementa Programa parental ho objetivu atu haforsa prátika parental no sira ne'ebe fo kuidadu ba labarik bainhira hare/tau matan ba labarik sira.	Kapital Sosial, Kuadru Institucional	7,980
Uniaun Europeia	Mellora Asesu Agro-florestal Rural (ERA Agro-Forestry): hadiak asesu area agro-florestal sira	ERA AGRO-FORESTRY maka komponente parseria ba sustentabilidade Agro-florestal entre Timor-Leste, Uniaun Europeia, alemaña no ILO, ne'ebe sei kontribui ba pas, inkluzivu no sustentabilidade iha Timor-Leste, liu husi mellora asesu rural, kriaunsaun empregu, oportunidade ekonómiku no reseita doméstika liu husi desenvolvimento agro-florestal, no redusaun duradoura iha insegurança alimentar no malnutrisaun iha área rura nl sira.	DEZENVOLVIMENTU INFRAESTRUTURA	483,868
Portugal	Luta Kontra Pobreza	Apoio instituisaun sosiedade sivil sira ne'ebe desenvolve atividade sira hamutuk ho populaunsaun sira ne'ebe vulnerável liu, kobre dífieentes iha grupu tinan (labarik sira, joven sira, ema bo'ot sira no ferik katuas sira). Programa ne'e integra projeto integradu desenvolvimento socio-comunitário sira iha distritu Baucau, Lautem, Viqueque, Manatuto, Aileu, Ermera, Dili no Oecusse.	KAPITAL SOSIAL	24,160
UNICEF	Programa Media & Komunikaun	Programa komunikaun mobiliza komitmentu ba realizaun direitu labarik sira nian no atinjimentu objetivu desenvolvimento internasional liu husi apoio politika, programa no servisu sira sentradu ba labarik sira, no mos rekursu sira ne'ebe presiza atu realiza objetivu sira ne'e. estratejia sira ba programa ne'e maka: a)	KAPITAL SOSIAL	2,720

Doador	Titulu Projeto	Deskrisaun Projeto	Pilar PED	Planu 2018
		maksimiza uzu kanal sira inklui media, media interpesoal no comunidade atu aseguira no defende direitu labarik nian; b) suporta dezentvolvimentu kapasidade ba parseiru no parte interesada sira; c) fornese apoiu tékniku ba kontrola kualidade iha preparasaun, implementasaun, no monitorizasaun aktividade komunikasaun sira. Programa ne'e prinsipalmente foka ba Advokasia no Media, no Apoiu Programa Komunikasaun.		
UNIAUN EUROPEIA, Alemaña	Parseria ba Sustentabilidade Projeto Agroflorestal (PSAF)	Projeto ne'e ho objetivu atu kontribui ba dezentvolvimentu ne'ebe maka ho pas, inkluzivu no sustentável iha Timor-Leste liu husi asesu rural ne'ebe melloradu, kriausaun empregu, oportunidade ekonómiku no reseita doméstika no redusaun duradoura iha insegurança alimentar no desnutrisaun iha área rural sira. Projeto ne'e iha komponente 2, komponente 1 kona ba sustentabilidade agroflorestal ne'ebe implementa husi GIZ. Komponente ne'e finansia husi Uniaun Europeia (Euro millaun 13) no Governu Alemaña (Euro millaun 5 million); komponente 2 kona ba estrada rural atu fornese asesu ba area sira projeto nian (area Agro-florestal sira) implementa husi ILO (komponente ne'e finansia tomak husi Uniaun Europeia).	DEZENVOLVIMENTU EKONÓMIKU	1,179,468
Koperasaun Alemaña	Fundu Pas (II) (PN. 13.2232.0)	Estabelese pas no promove foin sae sira. Ho koperasaun ho parseiru polítiku no organizausaun sosiedade sivil, projeto ne'e tuir aprosimasaun nivel oin-oin ne'ebe suporta kapasidade parseiru estadu no laos estadu iha nivel nasional no municipal ho objetivu ida atu mellora transformasaun konfliktu laos-violentu, promove atividade sira kona ba foin-sae no hari pas husi organizausaun local sira, apoiu sentru ba joven iha distritu sira no fornese treinamentu ba futuru lider joven sira.	KAPITAL SOSIAL	26,406
Koperasaun Alemaña	Estabelese pas liu husi mellora empregabilidade no oportunidade hetan osan ba grupu populausaun arjinalizadu sira iha Timor-Leste (2014.2284.9)	Kapasita foin sae rural sira, iha area sira ne'ebe hili ona, atu rekoñese no asesu diak liu tan oportunidade ba empregu iha sira nia area. Projeto ne'e ho objetivu atu fornese ba joven sira kompetensia ne'ebe melloradu atu permite sira sai empregadu ne'ebe diak, ho nune'e maka empregador no emprezariu Uniaun Europeia sira kontribui atu haforsa koezaun sosial prevensaun konfliktu no redusaun pobreza.	Dezentvolvimentu Ekonómiku no Kapital Sosial	903,672
Nova Zelandia	Bolsa Estudu no estajiu ba graduadu sira	Dezentvolvimentu Bolsa Estudu Nova Zelandia fo oportunidade ba premiadu Timor oan sira atu estuda iha nivel baxarelatu no pos-graduasaun iha NZ.	KAPITAL SOSIAL	144,563
Governu Japan, UNICEF	Inkluziun Sosial	Programa inkluziun sosial sei kontribui ba efektividade advokasia ba política sosial ne'ebe melloradu ho ambiente ne'ebe permite dezentvolvimentu labarik sira. Ida ne'e sei alkansa liu husi produs kuñesimentu no evidensia, dezentvolve kapasidade nasional kona ba planeamentu bazeia ba rezultadu, orsaentu, monitorizasaun no avaliasaun iha apoiu atu atinji Planu Estratéjiku Dezentvolvimentu Nasional 2011-2030 no ODS. Dadus ho kualidade as no evidensia analitiku disponível no uza atu suporta diskusaun polítka orsamental, planeamentu no implementasaun. Programa ne'e sei suporta kriausaun sistema monitorizasaun no avaliasaun nasional ne'ebe diak atu produs evidensia ne'ebe tuir tempu, kredível, konfiável no útil, permite integrasaun tuir tempu kona ba rezultadu iha prosesu tomada desizaun.	KUADRU INSTITUSIONAL	11,320
Banku Mundial	Supervizaun entidade ba Melloramentu Projeto Sustentabilidade Produtividade agricultura (SAPIP) - P155541/TF0A0236	Atu mellora produtividade tos (fazenda) no rendimentu akrikultor ki'ik sira iha meneira ne'ebe sustentável liu husi: (i) planeamentu partisipativu; (ii) dezentvolvimentu organizausaun agrikultor orientadu ba komersiu; (iii) investimentu rural ho eskala ki'ik; no (iv) haforsa kapasidade MAF nian atu oferese to'os nain no merkadu ne'ebe lidera husi ekstensaun no servisu asesoria	DEZENVOLVIMENTU EKONÓMIKU	29,021
Banku Mundial	Timor-Leste: Projeto Melloramentu Sustentabilidade Produtividade Agrikultura (SAPIP) - P155541 - TF0A2869 & TF0A0236	SAPIP sei implementa iha pontu be'e (basia hidrográfika) 4 lokaliza iha munisipiu, Lautem, basia hidrográfika Raumoco, basia hidrográfika Be Lulic iha Ainaro, basia hidrográfika Loes norte iha Liquica no basia hidrográfika Tono iha Oecusse. SAPIP estruturadu iha komponente 5: planu dezentvolvimentu agrikultura basia hidrográfika/sub basia hidrográfika integradu ba organizausaun ki'ik, apoiu asesoria no treinamentu jestaun sustentabilidade basia hidrográfika/sub basia hidrográfika no suporta ba grupu to'os nain sira haforsa servisu planeamentu, programa, kordenasaun no monitorizasaun, no funsaun avaliasaun jestaun projeto no monitorizasaun	DEZENVOLVIMENTU EKONÓMIKU	900,000
Total				4,294,419

9. ADMINISTRASAUN MUNISIPAL LIQUIISA

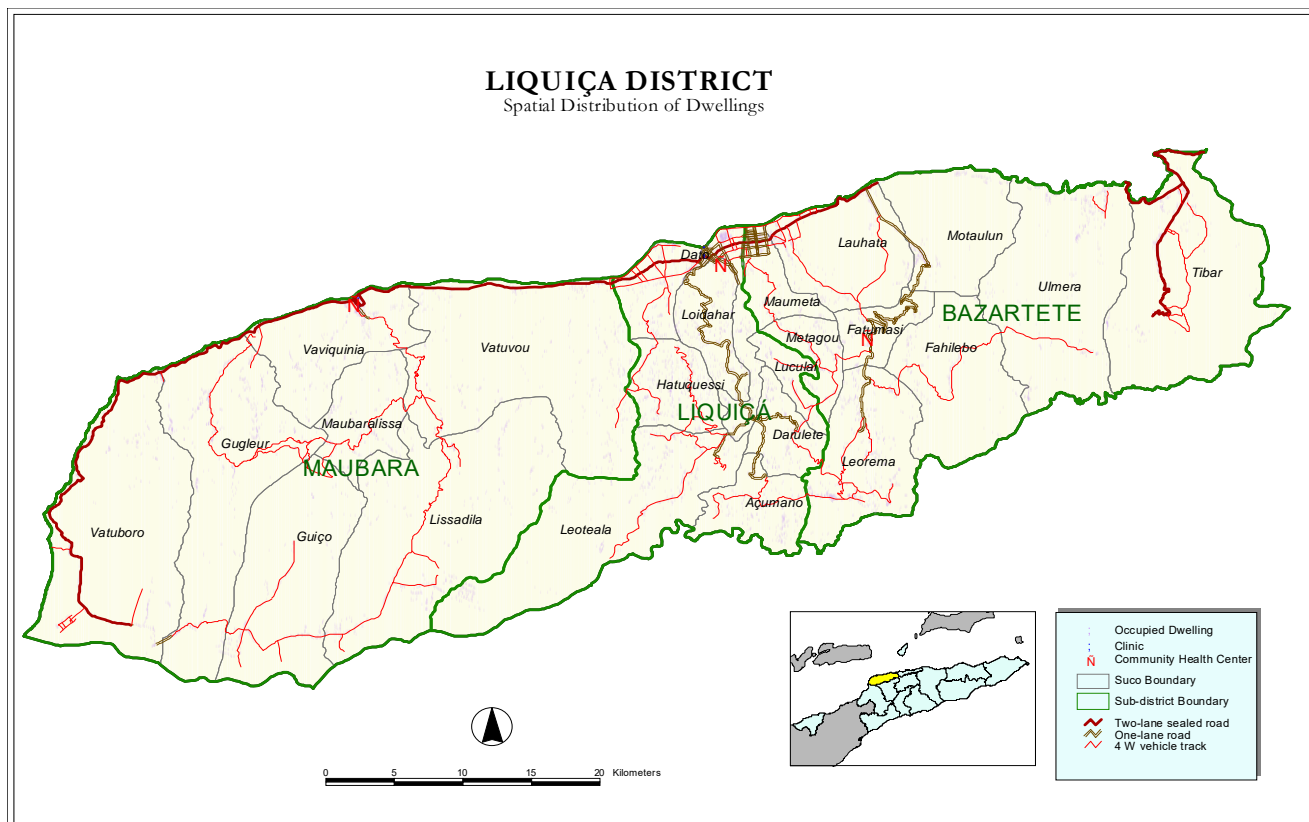

Perfil

Mapa 9. hatudu pozisaun Administrasaun Munisipal Liquisa iha luan area 543 km² ho populasau nain – 63.403 tuir Sensus 2010. Administrasaun Munisipal Liquisa iha Postu Administrativu tolu (3) , Sukus 23 no aldeias 134, mak hanesan hatudu iha Tabela 9.1

Tabula 9.1. Posto Administrativo no Sukus no total Aldeias/Sukus

Bazartate		Liquisa		Maubara	
Sukus	Total Aldeias	Sukus	Total Aldeias	Sukus	Total Aldeias
Fahilebo	3	Açumano	4	Gugleur	11
Fatumasi	4	Darulete	4	Guicho	5
Lauhata	5	Dato	10	Lissadila	7
Leorema	10	Hatuquesi	8	Maubarlissa	5
Maumeta	4	Leotala	5	Vatuboro	5
Metagou	3	Loidahar	4	Vativou	10
Motalun	3	Luculai	4	Vaviquinia	7
Tibar	4	-	-	-	-
Ulmera	9	-	-	-	-

Data husi : MAE no Estatística

Funsionáriu Governu iha Administrasaun Munisipal Liquisa kompostu :

SES:

1. 101 Polísias;
2. 39 kompostu husi 36 Seguransa Sivil temporaries no 3 funsionariu administrativa

Edukasaun:

1. Professores Ensino Infantil: Publiku (15) no Privadu (20) no Fundasaun (10)
2. 460 Profesores Ensino Baziku Públiku ho (10) Privadu; (39) Fundasaun;
3. 40 Profesores Ensino Sekundáriu Públiku ho 8 Fundasaun;
4. Profesores Ensino Tekniku Sekundáriu Públiku (15) ho 0 Privadu.

Fasilidade Edukasaun iha Administrasaun Munisipal Liquisa mak eskolas Infantil : Publiku (15), privadu (11) no Fundasaun (4); Eskolas Ensinu Baziku Publiku (56) no Privadu 1 no Fundasaun (7), Eskolas Ensinu Sekundáriu Publiku (2) no Privadu 2, Eskolas Ensinu Tekniku Sekundáriu Publiku (1) no Privadu (-)

Saúde:

1. Funseonáriu administrasaun no lojistika: 13
2. 48 Médikus lokais (inklui espesialistas);
3. 39 Enfermeirus no
4. 6 assistente enfermeirus
5. 26 parteiras

Fasilidade Saude iha Administrasaun Munisipal Liquisa mak Hospital (0), CHC (3), Postus Saúde (27), SISCa (26) ho Klínikas Privadas (3).

MSS :

1. Numeru idozus (tinan 60 ba leten) no invalidus ne'ebé simu subsidu iha Munisipiu Liquisa hamutuk 6,112 kompostu husi Idozus 5,657 pessoas no invalidus 433 pessoas.
2. Numerus Kombatentes ba Libertasaun Nasional no beneficiarius ba Martires iha Munisipiu Liquisa hamutuk 4,191 pessoas
3. Bolsa de Mãe: 3,763
4. Total funseonariu hamutuk 6 mak destaka ba Munisipiu ; 3 iha Munisipiu no 3 ba Postu Administrativu, kada Postu Administrativu funseonariu ida (1).

MAP : 59 Extensionistas no naun Extensionistas

CNE : 7 funseonarius

Ministeriu Justisa : 10 funseonarius

SEJD : 1, **MCIA**: 5, **MOP**: 27, **SEPFOPE** 3, **CNE** : 7

MAE : 56, kompostu husi : Diresaun Distrital 31; **STAE** 6 no **PNDS** 19.

MdF : 2 (Agente Estatistika)

DESPESAS ADMINISTRASAUN MUNISIPAL LIQUISA

Administrasaun Munisipal Liquisa hetan alokasaun despesas husi Orsamentu Jeral Estadu 2018 hamutuk tokon \$2.1. Orsamentu hirak ne'e aloka tuir linhas orsamentu servisu sektoral no Secretariado Administrasaun Munisipal nian. Husi total orsamentu akumulado ona kustus ba merenda eskolar,

alfabetizasaun, konsensoens eskolar, subsidu suku, jestaun merkadoria, atividades agrikultura, limpeza rurais & urbano no despesas operacional sira seluk mak hanesan iha tabela tuir mai ne'e.

Tabela 9.2 Despesas Jeral

	S & V	B & S	T & P	K & M	K & D	Total
Administração Municipal de Liquiça	789,845	844,836	425,489	-	-	2,060,170
Secretariado de Administração Municipal	127,473	127,082	425,489	-	-	680,044
Serviços Municipal de Saúde	101,208	240,128	-	-	-	341,336
Serviços Municipal de Educação	81,396	185,083	-	-	-	266,479
Serviços Municipal de Agricultura	62,160	92,973	-	-	-	155,133
Serviços Municipal de Obras Públicas e Transportes	52,422	36,027	-	-	-	88,449
Serviços Municipal de Água, Saneamento Básico e Ambiente	52,224	59,550	-	-	-	111,774
Serviços Municipal de Gestão Mercados e Turismo	196,422	11,000	-	-	-	207,422
Serviços Municipal de Registos, Notariado e Cadastrais	65,480	9,707	-	-	-	75,187
Serviços Municipal de Ação Social e Gestão de Desastres Naturais	51,060	83,286	-	-	-	134,346

PROGRAMA NASIONAL DEZENVOLVIMENTU SUKUS (PNDS)

Orsamentu Jeral Estadu 2018 ne'ebe aloka ba programa PNDS iha Administrasaun Munisipal Liquisa hamutuk rihun \$9,242.28. Montante ida ne'e konsidera nudar kustus operacional no aloka deit ba Postu Administrativu Liquisa hamutuk suku 4 hodi kontinua halo preparasaun planu atividades ba 2019 tuir tabela kraik ne'e.

Tabela 9.3. Kapital Grants – programa PNDS

Distrito	Posto Administrativo	Sukus	Kustus Operasional	Kustus Fisiku	Total
Liquica	Liquica	Açumanu	2,310.57		2,310.57
Liquica	Liquica	Dato	2,310.57		2,310.57
Liquica	Liquica	Hatuquessi	2,310.57		2,310.57
Liquica	Liquica	Leotala	2,310.57		2,310.57
Total Munisipiu Liquisa			9,242.28	-	9,242.28

KAPITAL DEZENVOLVIMENTU - PDIM

Administrasaun Munisipiu Liquiça hetan alokasaun orsamentu ba programa PDIM hamutuk rihun \$75,213.58. Husi total ne'e, aloka deit orsamentu ba projetu retensaun no kontinuasaun hamutuk projetu 4. Projetu sira ne'e refere liu projetu konstrusaun jardim, muru no sistema bé mos hanesan mensiona iha tabela 9.4.

Tabela 9.4 Kapital Dezenvolvimentu PDIM

Na'in ba Projetus	Naran Programas	Status Projetus	Naran Projetus	Munisipius	Postos Administrativos	Sukus	Total Orsamento
MAE	PDIM	Kontinuasaun	Konstrusaun Jardim Publico Maumeta	Liquica	Bazartete	Maumeta	1,108.85
MAE	PDIM	Retensaun	Konstrusaun Foun Tembok Penahan 127.60 Meter & Coran Beton Keliling Igreja Protestante Kikasa	Liquica	Maubara	Caicasa	-
SAS	PDIM	Kontinuasaun	Rehabilitasaun Sistema Beé mos Multy Aldeia iha Suco DATO - Liquisa	Liquica	Liquisa	Dato	67,533.97
MOPTC	PDIM	Retensaun	Konstrusaun Prefurasaun Beé mos iha Kamalehoru, Dato - Liquisa	Liquica	Liquica	Dato	6,570.76
							75,213.58

DESPEZA PARSEIRU DEZENVOLVIMENTU

Administrasaun Munisipal Liquiça iha 2018 hetan apoio komprimissu orsamentu husi parseiru desenvolvimento hamutuk token \$4.5 hodi implementa programas/atividades 17 hanesan iha tabela 9.5.

Tabela 9.5 Despeza Parseiru Dezenvolvimentu

Doador	Titulu Projeitu	Deskrisaun Projeitu	Pilares PED	Planu 2018
UNICEF	Ensino Básiku	Programa edukasaun nian fó apoio ba Ministériu Edukasaun hodi hametin qualidade pré-eskolar no báziku liu hosi abordajen sira ne'ebé tuir mai ne'e : a) valorizasaun kapasidade iha sentral, municipal no nivel eskola; b) apoio modelu intervensaun ba política ne'ebé informadu no prosesu planementu, ezemplu iniciativa hosi comunidade pré-eskolar, advokasia kona-ba desenvolvimento política infansia sedu; c) hadia kualidadi edukasaun iha pré eskolar no báziku liu hosi abordajen Labarik Amigu Eskola (CFS), edukasaun inkluziva ba labarik hotu-hotu no abordajen inovadór; no d) fó empoderamentu ba labarik, inan-aman no sira-nia familia atu envolve liu tan iha edukasaun. UNICEF apoia mós setor edukasaun hodi involve parseiru desenvolvimento edukasaun oin-oin.	KAPITAL SOSIAL	4,680
UNICEF	Protesaun ba labarik no partisipasaun Programa	Estratéjia programa ba protesaun ba labarik hodi hametin no valorize ambiente seguru ba labarik sira nian iha Timor-Leste liu hosi hametin justisa ba labarik no sistema moris-di'ak ba labarik no familia. UNICEF kolabora ho Ministériu Justisa, atu defende lei ne'ebé relevante ba labarik sira hanesan Justisa Juvenile no protesaun labarik. Ba setór seguransa social, UNICEF fó apoio MSS ne'ebé implementa política moris-di'ak familia no labarik liu hosi hasa'e kapasidade atór moris-di'ak sosial hodi prevene no responde ba preokupasaun protesaun no moris di'ak labarik. Kona-ba parte prevensaun UNICEF apoia MSS implementa programa hakiak oan ho objetivu atu hasa'e konhesamentu inan aman no care-givers/ ema ne'ebé hakiak labarik wainhira hakiak ou tau matan labarik.	KUADRU INSTITUSIONÁL, KAPITAL SOSIAL	9,120
UNICEF	Labarik nia sobrevivénsia no Dezenvolvimentu	Programa kona-ba saúde no nutrisaun kontinua hametin kapasidade sistema saúde nasional , distritu, nivel sub-distritu no suku sira hodi aumenta asesu no utilizasaun di'ak liu ba servisu no fó resposta oportuna ba emergjensia sira. UNICEF fó apoio ba Ministériu Saúde atu implementa pakote servisu báziku tuir planu estratéjiku setór saúde nasional ne'ebé kompostu hosi konjuntu integradu saude ida no nutrisaun tarjetu ba labarik sira ne'ebé iha tinan lima no feto sira ho idade reprodutiva. Programa ne'e foka liu kona-ba projeitu boot rua : Maternal no saúde labarik nian (MCH) no projeitu nutrisaun ne'ebé tau matan ba nutrisaun-menus ne'ebé feto no labarik Timor-oan sira hasoru.	KAPITAL SOSIAL	21,840
Nova Zelandia	Dezenvolvimentu Kafé no Cocoa iha Timor-Leste	NCBA/CCT sei servisu hamutuk ho tos nain hodi hasa'e produsaun no qualidade kafé no cocoa iha Timor-Leste	DEZENVOLVIMUNTU EKONÓMIKU	671,244
Uniaun Europeia	Reabilitasaun estradas iha distritu no projeitu manutensaun iha Timor-Leste – CA ho ADB	Asaun sei reabilita no mantein 43.8km Estrada distritu iha Aipelu-Bazartete, Bazartete Tokoluli no Ermera-Fatubesi	DEZENVOLVIMUNTU INFRA-ESTRUTURA	1,204,356
Kooperasaun Alemanha	Advisoria no Treinamentu Maritima relasiona ho industria iha Timor-Leste (ATMI II)	Apoio ba indústria relasiona no Maritima/tasi TL. Objetivu hosi projeitu ida ne'e mak ba setór maritima Timor-Leste funsiona liu tan tuir padraun internasional rekoñesidu husi legal ida, institusional no rekursu umanu nia haree.	DEZENVOLVIMUNTU INFRA-ESTRUTURA	387,288
Nova Zelandia	Promove Merkadu no produsaun liu husi cooperativa agrikultura iha Timor-Leste (IMPACT)	Projeitu ida ne'e sei hadi'a asesu merkadu no promove kresimentu merkadu ba kolleita pinsipal sira bazeia ba análise kona-ba merkadu internasionál no doméstika.	DEZENVOLVIMUNTU EKONÓMIKU	-

Doador	Titulu Projeitu	Deskrisaun Projeitu	Pilares PED	Planu 2018
UNICEF	Programa Media no Komunikaasaun	Programa komunikaasaun halibur aan ho komprimisu hodi haree ba direitu labarik nian no atinji objetivu dezentovimentu internasionál liu husi advokasia ba política ne'ebé foka ba labarik, programa no servisu, no mós rekursu ne'ebé prezisa hodi realize objetivu hirak ne'e. estratéjia programa ida ne'e sei a) masimizasaun hodi uza kanál sira ne'ebé disponivel inklui media, interpersonal no comunidade social atu garante no defende direitu labarik nian; b) fó apoiu iha kapasitasaun ba parseiru no parte interesada ; c) fó apoio tékniku ba kontrolu kualidade iha konsepsaun, implementasaun no monitoizasaun ba atividade komunikaasaun. Programa ne'e foka liu-liu ba advokasia no komunikaasaun social, no programa apoiu komunikaasaun.	KAPITAL SOSIAL	2,380
Kooperasaun Alemanha	Fundu ba dame (II) (PN. 13.2232.0)	Harii pás no promosaun ba joven sira. Iha kooperasaun ho parseiru polítiku sira no organizaasaun sosiedade sivil, projeitu ida ne'e tuir abordajen multi-nível ida ne'ebé apoiu kapasidade estadu no parseiru naun-estadu sira iha nivel nasional no munisipiu ho objetivu ida hodi hametin transformasaun konfliktu non-violénsia , promosaun ba juventude no atividade harii pás hosi organizaasaun lokal sira, suporta juventude sentraliza iha distritu oin-oin no fó formasaun ba futuro juventude sira.	KAPITAL SOSIAL	26,406
Camões-Instituto Da Cooperacao E Da Lingua	Programa Mós Bele – Grupo husi kooperasaun Portuguesa iha Timor-Leste	Promoção de pólos endógenos de desenvolvimento rural integrado e sustentável, indutores de qualidade de vida e criação de bem comum, através do fortalecimento dos actores sociais, inclusão social, capacitação e eficiência colectiva, aumento da segurança alimentar, criação e diversificação de rendimento, transformação e qualificação da oferta e acessibilidade aos mercados, ao crédito e aos financiamentos.	DEZENVOLVIMENTO EKONÓMIKU	11,736
JICA	Projeitu kona-ba promove agroindustria feto iha area rurais	Atu dezenvolve agroindustria hosi feto iha area rural ne'ebé utilize rekursu local no aumenta/estabiliza sira nia rendimentu.	DEZENVOLVIMENTO EKONÓMIKU	16,340
Nova Zelandia	Bolsa Estudu no estájiu lisensiatuira	Bolsa Estudu Dezentovimentu Nova Zelândia (NZDS) fó oportunidade ba graduadus timor-Leste atu estuda iha nível graduadu no pós-graduasaun iha NZ	KAPITAL SOSIAL	144,563
UNICEF	Inkluzauin Sosiál	Programa Inkluzauin Sosiál sei kontribui ba advokasia ne'ebé efetivu ba ambiente posibilita política sosiál ne'ebé di'ak liu ba dezentovimentu labarik nian. Ida ne'e sei alkansa liuhusi sentral koñesimentu no evidénsia sira, dezenvolve kapasidade nasional kona-ba bazeia ba rezultadu planeamentu, orsamentu, monitorizasaun no avaliasaun hodi tulun sira atu alkansa ba Planu Estratéjiku Dezentovimentu Nasionál 2011-2030 no SDGs. Dadus kualidade aas no evidénsia analytical disponivel no uza hodi fó apoiu ba diskusaun política orsamentál , planeamentu no implementasaun. Programa ne'e sei apoiu kriaasaun ida ho monitorizasaun no avaliasaun sistema nasional atu hamosu real-time, kredível, seguru no evidénsia ne'ebé útil, hodi inkorporasaun tempu oportunu ba rezultadu ne'ebé iha prosesu foti desizaun.	KUADRU INSTITUSIONÁL	11,320
Fundu Fidusiáriu Fasilidade Ambiente global	Hametin kapasidade rekuperaasaun eskala ki'ik infraestruturura rural -SSRI (00087262)	Infraestruturura eskala-ki'ik mak vulneravel liu wainhira tempu udan boot, ne'ebé hamosu erozaun, rai-halai no inundaasaun hanesan rezultadu ida hosi kontestu fiziku no dezeñu naun-alterasaun klimatika , konstrusaun ne'ebé ladi'ak, no investimentu sira ne'ebé limitadu iha operasaun no manutensaun. Komunitade sira dala barak sai izoladu bainhira estrada no ponte sira estraga husi desatres eventu estremu lokal no iha setór bee komunitade rural barak sira mak depende ba bee matan ne'ebe la proteje, nune'e mós ho karakterístika be'e seluk hanesan mota, lagos, no bee tudak.	DEZENVOLVIMENTO INFRA-ESTRUTURA	1,320
Banku Mundial	Superviziona entidade ba projeitu hadi'a produtividade agrikultura ne'ebé sustentavel (SAPIP) - P155541/TF0A0236	Atu hadi'a-hasa'e rendimentu produtividade no rendimentu to'os nain tuir dalan ida ne'ebé sustentavel liu husi: (i) planeamentu partisipativa; (ii) dezentovimentu organizaasaun komersialmente-orienta to'os-na'in; (iii) investimentu rural eskala-ki'ik. no (iv) hametin kapasidade MAF nian hodi diriji to'os-na'in no merkadu orienta-orienta prolongamentu no servisu asesoria.	DEZENVOLVIMENTO EKONÓMIKU	29,021
JICA	Projeitu ba comunidade-bazeia ba rekursu naturais sustentável jestaun faze II	Iha Projeitu ida ne'e, modelu ida hosi comunidade- Bazeia ba mekanizmu Jestaun Rekursu Naturáis sustentável (CB-NRM) dezenvolve ona no ida-ne'e mak introdús ona iha aldeia neen (6) iha Lacro no Comoro mota sorin. Atu hasae mekanizmu CB-NRM, GOTL husu GOVERNU JAPAUN atu implementa kooperasaun teknika adisionál ida, projeitu kona-ba promosaun no Reforsu ba jestaun rekursu naturais sustentavel base komunitaria.	DEZENVOLVIMENTO EKONÓMIKU NO KAPITAL SOSIAL	414,305
KOICA	Projeitu kona-ba estabesimentu formasaun peska iha sentru munisipiu Liquica	Projeitu ne'e mak atu hadi'a (1) jestaun irigasaun, (2) produtividade foos , (3) asesu merkadu ba agrikultór sira, (4) sistema kompra no jestaun armazenamentu hosi MCIA .	KAPITAL SOSIÁL	600,000
Banku Mundial	Timor-Leste: projeitu ho hadi'a produtividade agrikultura ne'ebé sustentavel (SAPIP) - P155541 - TF0A2869 & TF0A0236	SAPIP sei implementa iha basia-idrolójiku haat, ne'ebé lokaliza iha munisipiu Raumoco basia-idrolójiku (Lautem), Lulic ne'ebé iha basia-idrolójiku (Ainaro), Norte Loes basia-idrolójiku (Liquica) no Tono basia-idrolójiku (Oecusse). SAPIP estruturada bazeia ba komponente 5: Integradu basia-idrolójiku/subdistritu-watershed agrikultura planeamentu Smallholder organizaasaun dezentovimentu, apoiu asesoria no formasaun kona ba jestaun sustentavel basia-idrolójiku no apoiu ba grupu agrikultór Hametin MAP nian servisu, planeamentu, programa, koordenaasaun no monitorizasaun no funsaun evaluaasaun jestaun projetus no monitorizasaun.	DEZENVOLVIMENTO EKONÓMIKU	900,000
Total				4,455,920

10. ADMINISTRASAUN MUNISIPAL MANATUTO

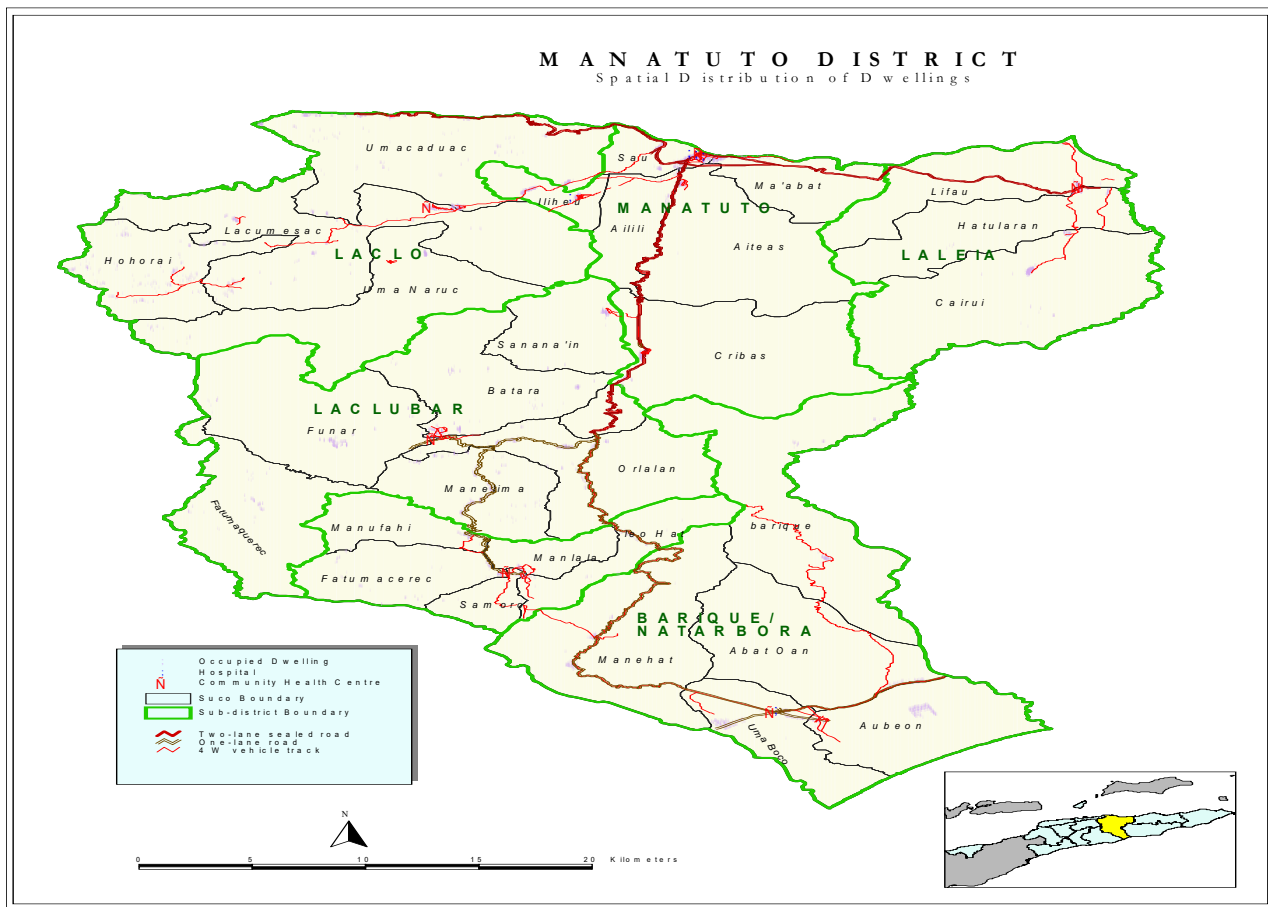

Perfil

Mapa 10 hatudu pozisaun jeográfika Administrasaun Munisipal Manatuto iha luan 1,706 km² ho populasaun nain 42,742 tuir Sensus 2010. Administrasaun Munisipal Manatuto iha Postos Administrativos nen (6), Sukus 29 no aldeias 99 , mak hanesan hatudu iha Tabela 10.1.

Tabela 10.1. Postos Administrativos ho Sukus no total Aldeias/Sukus

Barique/ Natarbora		Laclo		Laclubar		Laleia		Manatuto		Soibada	
Sukus	Total Aldeias	Sukus	Total Aldeias	Sukus	Total Aldeias	Sukus	Total Aldeias	Sukus	Total Aldeias	Sukus	Total Aldeias
Aubeon	2	Hohorai	4	Batará	4	Cairui	7	Ailili	2	Fatumaquerec	2
Barique	2	Lacomesac	5	Hatumaquerec	3	Haturalan	3	Aiteas	4	Leo-Hat	2
Fatumaquerec	2	Uma Caduac	3	Funar	4	Lifau	3	Cribas	5	Manlala	2
Manehat	3	Uma Naruc	4	Manelima	6	-	-	Iliheu	5	Maun-Fahe	2
Uma Boco	2	-	-	-	8	-	-	Ma'abat	2	Samoro	2
-	-	-	-	Sanana'in	4	-	-	Sau	2	-	-

Data husi : MAE no Estatística

Funshonariu Governu iha Administrasaun Munisipal Manatuto kompostu :

SES:

1. 103 Polísias;
2. 49 kompostu husi : 45 Seguransa Sivil no 4 funshonariu administrativa

Edukasaun:

1. Professores Ensino Infantil : Publiku (7) no Fundasaun (3)
2. 424 profesores Ensino Basiku Públiku ho (48) Privadu;
3. 29 Profesoares Ensino Sekundáriu Públiku ho 22 Fundasaun;
4. (-) Profesores Ensino Tekniku Sekundáriu Públiku ho (-) Privadu

Fasilidade Edukasaun iha Administrasaun Munisipal Manatuto mak: Eskolas Infantil Publiku (2), Privadu (6) no Fundasaun (1); Eskolas Ensino Basiku Publiku (66) no Privadu 6, Eskolas Ensino Sekundárias Publiku (2) no Privadu 2, Eskolas Ensino Tekniku Sekundárias Publiku (-) no Privadu (-).

Saúde:

1. Funshonariu administrasaun no lojistika: 20
2. 61 Médikus lokais (includi espesialistas);
3. 54 Enfermeirus e
4. 20 assistentes enfermeiros
5. 36 parteiras

Fasilidade Saude iha Administrasaun Munisipal Manatuto mak : Hospital (0), CHC (6), Postus Saúde (24), SISCa (29) no Klinika Privadu (1).

MSS :

1. Numero idozus (tinan 60 ba leten) no invalidus ne'ebé simu subsidio iha Administrasaun Munisipal Manatuto hamutuk 4,528 pessoas ne'ebé kompostu husi idozus 4,222 pessoas no invalidus 306 pessoas.
2. Numerus Combatentes ba Libertasaun Nasional no beneficiarius ba Martires iha Administrasaun Munisipal Manatuto hamutuk 4,820 pessoas.
3. Bolsa de Mãe : 3,575
4. Total funshonariu hamutuk 18 mak destaka ba Munisipiu; 12 iha Munisipiu no 6 ba Posto Administrativo, kada Posto Administrativo funshonariu ida (1).

MAP : 68 Extensionistas no naun Extensionistas

CNE : 5 funshonarius

Ministeriu Justisa: 11 funshonarius

SEJD : 1, **MCIA:** 4, **MOP:** 32, **SEPFOPE:** 4

MAE : 79 kompostu husi : Diresaun Distrital 47, STAE 6 no PNDS 26

MdF : -

DESPESAS JERAL ADMINISTRASAUN MUNISIPIU MANATUTO

Administrasaun Munisipal Manatuto hetan alokasaun despezas husi Orsamentu Jeral Estadu 2018 hamutuk tokon \$2.3. Orsamentu hirak ne'e aloka tuir linhas orsamentu servisu sektoral no Sekretariado Administrasaun Munisipal nian. Total orsamentu akumuladu ona kustus ba merenda eskolar, alfabetizasaun, konsensoens eskolar, subsidu suku, jestaun merkadoria, atividades agrikultura, limpeza rurais & urbano no despezas operacional sira seluk mak hanesan iha tabela 10.2

Tabela 10.2 Despesas Jeral

	S & V	B & S	T & P	K & M	K & D	Total
Administração Municipal de Manatuto	860,465	1,041,114	409,114	-	-	2,310,693
Secretariado de Administração Municipal	398,965	172,114	395,000	-	-	966,079
Serviços Municipal de Saúde	73,900	133,000	-	-	-	206,900
Serviços Municipal de Educação	123,900	469,000	14,114	-	-	607,014
Serviços Municipal de Agricultura	193,900	112,000	-	-	-	305,900
Serviços Municipal de Obras Públicas e Transportes	27,000	23,000	-	-	-	50,000
Serviços Municipal de Água, Saneamento Básico e Ambiente	32,900	69,000	-	-	-	101,900
Serviços Municipal de Gestão Mercados e Turismo	-	10,000	-	-	-	10,000
Serviços Municipal de Registos, Notariado e Cadastrais	4,900	5,000	-	-	-	9,900
Serviços Municipal de Ação Social e Gestão de Desastres Naturais	5,000	48,000	-	-	-	53,000

PROGRAMA NACIONAL DEZENVOLVIMENTU SUKUS (PNDS)

Programa PNDS ba Administrasaun Munisipal Manatuto hetan alokasaun husi Orsamentu Jeral Estadu 2018 hamutuk rihun \$32,795.13. Kustus hirak ne'e konsidera nudar kustus operacional ba suku 11 husi Postu Administrativu Laclubar, Laleia, Barrique no Lacro. Kustus operacional refere hodi utiliza ba preparasaun planu atividades ba 2019.

Tabela 10.3. Kapital Grants – programa PNDS

Distrito	Posto Administrativo	Sukus	Kustus Operasional	Kustus Fisiku	Total
Manatuto	Laclubar	Batara	2,310.57		2,310.57
Manatuto	Laclubar	Fatumaquerec	2,310.57		2,310.57
Manatuto	Laclubar	Funar	2,310.57		2,310.57
Manatuto	Laclubar	Manelima	2,310.57		2,310.57
Manatuto	Laclubar	Orlalan	2,310.57		2,310.57
Manatuto	Laclubar	Sananain	2,310.57		2,310.57
Manatuto	Laleia	Cairui	2,310.57		2,310.57
Manatuto	Laleia	Haturalan	2,310.57		2,310.57
Manatuto	Laleia	Lifau	2,310.57		2,310.57
Manatuto	Barrique	Sikone-Diloli	6,500.00		6,500.00
Manatuto	Lacro	Laicore	5,500.00		5,500.00
Total Munisipiu Manatuto			32,795.13	-	32,795.13

KAPITAL DEZENVOLVIMENTU - PDIM

Administrasaun Munisipal Manatuto hetan alokasaun orsamentu programa PDIM hamutuk rihun \$317,372.43. Kustus ne'e hodi finaliza pagamentu ba projetu retensaun no kontinuasaun ne'ebe seidauc remata iha 2017. Projetu sira ne'e refere liu projetu konstrusaun postu saude, bé-mos, kapela, merkadu, jardim, barreira, edifisiu, no monumentu hanesan mensiona iha tabela 10.4.

Tabela 10.4 Kapital Dezenvolvimentu PDIM

Na'in ba Projetus	Naran Programas	Status Projetus	Naran Projetus	Munisipius	Postos Administrativos	Sukus	Total Orsamento
MS	PDIM	Kontinuasaun	Konst. Postu Saude Iha Suku Fatumakerek	Manatuto	Laclubar	Fatumakerek	7,357.69
MAE	PDIM	Kontinuasaun	New Construction of Beé Hedan Chapel	Manatuto	Laclo	Uma Kaduak	14,045.31
MAE	PDIM	Kontinuasaun	New Construction of Hatuermara Chapel - Laclo	Manatuto	Laclo	Hohorai	14,727.32
MAE	PDIM	Kontinuasaun	New Construction of Anikualaun Chapel - Laclo	Manatuto	Laclo	Hohorai	12,738.49
MTAC	PDIM	Kontinuasaun	Konstrusaun Mercado Komunitaria Kikan Ilimano	Manatuto	Laclo	Uma Kaduak	26,569.32
	PDIM	Kontinuasaun	Requalifikasaun ba Jardim nebe Lokaliza iha Monumentu Munisipal	Manatuto	Manatuto	Sau	22,500.00
MOPTC	PDIM	Kontinuasaun	Konstrusaun Barreira Protesaun Uma Komunitade Laclo No Bomba We Mos Aldeia Hahihoho	Manatuto	Laclo		-
MAE	PDIM	Kontinuasaun	Rehabilitasaun Edificio Administrasaun Municipio Manatuto	Manatuto	Manatuto	Sau	2,877.93
MAE	PDIM	Kontinuasaun	Requalifikasaun ba Monumentu Munisipal no Konstrusaun ba Monumentu Foun Rua	Manatuto	Manatuto	Sau	170,000.00
MOPTC	PDIM	Kontinuasaun	Konstrusaun Barreira Protesaun Uma Komunitade Laclo husi Mota Liloko	Manatuto	Laclo		46,556.37
							317,372.43

DESPEZA PARSEIRU DEZENVOLVIMENTU

Administrasaun Munisipal Manatuto iha 2018 hetan apoio orsamentu komprimissu husi parseiru desenvolvimento hamutuk token \$3.8 hodi implementa programas/atividades 16 hanesan iha tabela 10.5.

Tabela 10.5 Despeza Parseiru Dezenvolvimentu

Doador	Titulu projektu	Deskrisaun projektu	Pilar PED	Planu 2018
UNICEF	Edukasaun Báziku	Programa Edukasaun ne'e suporta Ministériu Edukasaun atu reforsa qualidade pré-eskolár no edukasaun báziku liu husi abordajen sira tuir mai: a) melloria kapasidade iha nivel sentrá, munisipál no eskolár; b) apoiu modelajen intervensoens ba política informadu no prosesu planeiamentu, pur ezemplu: iniciativa komunitária pre-eskolas, advokasia ba política desenvolvimento infánsia; c) melloria qualidade edukasaun pré-eskolár no bázika liu husi abordajen <i>Child Friendly Schools</i> (CFS), edukasaun inkluzivu ba labarik hotu ho abordajen inovadoras; no d) empodera labarik, inan-aman, no sira nia família atu envolve liu tan iha edukasaun. UNICEF mós apoia koordenasun ba seitór edukasaun envolve parseirus ba desenvolvimento edukasaun oi-oin.	KAPITAL SOSIÁL	17,160
GEF Trust Fund	Konstrui reziliénsia ba liña kosteira Timor-Leste hodi proteje komunitade no sira nia Sobrevivénsia (00097253)	Objetivu husi projektu LDCF ne'e atu reforsa reziliénsia ba kosteira komunitade liu husi introdusaun ba abordagens bazeia ba natureza ba protesaun kosteira nian. Kestoens ba área kosteira ne'e komplexa tebes no intersetoriais. Purtantu, projektu ne'e emprega abordajen integrada ida, enkuantu adapta atividades sira hodi atende necessidades spesífiku, dezafius, no prioridades GoTL nian.	KAPITAL SOSIÁL	575,000
UNICEF	Program aba protesaun ni Partisipasaun Infantil	Estratéjia ba programa Protesaun Labarik nian ho objetivu atu kontinua fortalese no melloria ambiente ba protesaun labarik iha Timor-Leste, liu husi fortalecimento justisa ba labarik sira no ba sistema bem-estar labarik no família nian. Ba justisa labarik nian, UNICEF kolabora ho Ministériu Justisa, atu defende lei pertinente labarik nian hanesan Justisa Juvenil no Protesaun infantil. Ba seitór bem-estar labarik nian, UNICEF apoia MSS ne'ebé implementa política ida ba bem-estar labarik no família nian, aumenta kapasidade ba ajente bem-estar sosiál nian iha área prevensaun no resposta ba preokupasaun ba protesaun bem-estar labarik sira nian. Iha parte prevensaun nian, UNICEF apoia MSS atu implementa programa paternal ho objetivu atu melloria práticas parentais no kuidadu ba kriaun labarik nian.	Kuadru Institucional, KAPITAL SOSIÁL	7,980

UNICEF	Sobrevivência no Desenvolvimento Infantil	Programa ba Saúde no Nutrisaun kontinua atu fortalese kapasidade sistema saúde nian iha nível nasional, distrital, sub-distrital, no suku atu aumenta asesu no utilizausaun servisu no fornese respostas atempadas ba emerjênsia. UNICEF apoia Ministériu Saúde iha implementasaun Pakote Servisu Baziku, aliñadu ho planu estratéjiku ba Seitór Sanitáriu Nasionál, ne'ebé konsisti iha kontektu integradu ida ba intervensaun saúde no nutrisaun foka ba labrik ho tinan lima mai kraik no feto sira ho idade reprodutiva. Programa ne'e konsentradu ba projetu boot rua: Projetu ba Saúde Materna no Infantil (MCH) no Projetu ba nutrisaun diskute dezafiu subnutrisaun enfrenta husi labarik no feto timor.	KAPITAL SOSIAL	9,360
Ajênsia Estados Unidos ba Desenvolvementu Internasionál	Melloria Seguransa Alimentar ho Nutricional no Reduz Risku Dezastres liu husi Promosaun ba Konservasaun Agrikultura	Projetu ne'e projetu desenvolvimento agrikola ida ne'ebé finansia husi Eskritóriu Asistênsia Dezastres Entranjeirus (OFDA) Ajênsia Estados Unidos nian ba Desenvolvimento Internasionál (USAID) no implementa husi Organizasaun Nasoens Unidas ba Agrikultura no Alimentasaun (FAO) ho kolaborasaun estreita ho Ministériu Agrikultura no Peskas (MAF) no kooperausaun ho parte interessada sira seluk. Ida ne'e espera atu fo kontribuisaun hodi alkansa Kuadru Estratéjiku ba Desenvolvimento Rural Governu Timor-Leste (2010 to'o 2020), Planu Estratéjiku MAF (2014-2020) no Kuadru Programasaun Paizes FAO nian ba Timor-Leste (Rezultadu 1.1 (Produsaun Hahan), 3.1 (Jestaun Rekursu Naturais), no 3.2 (Redusaun Risku Dezastres)).	DEZENVOLVIMEN TU EKONOMIKU	-
UNIAUN EUROPEIA	Melloria Asesu Rural Agroflorestamentu (ERA Agroflorestal): Melloria asesu ba áreas agroflorestais	ERA AGROFLORESTAL mak hanesan komponente ba parceria ba Agroflorestamentu Sustentavel entre Timor-Leste, UNIAUN EUROPEIA, Alemanha, no ILO, ne'ebé sei kontribui ba desenvolvimento pasifiku, inkluzivu, no sustentavel iha Timor-Leste, liu husi asesu rural ne'ebé diak, kriausaun empregu, oportunidade ba reseitas ekonomikas no doméstikas liu husi desenvolvimento agro-florestal no redusaun duradoura ida ba inseguransa alimentar no desnutrisaun iha área rurais.	DEZENVOLVIMEN TU INFRAESTRUTUR A	483,868
Banku Desenvolvementu Aziátiku	G0258: Projetu ba Fornesimentu bee mos iha Kapital Distritu (Grant Project)	Projetu ne'e sei fornese bee seguru no konfiável ba kapital distritu sira liu husi rehabilitasaun no desenvolvimento ba fornecimentu bee mos iha Manatuto no Pante Macasar, no desenvolve konsiênsia hijiene ba comunidade. Total husi umakain 1015 iha Manatuto no 1574 iha Pante macasar mak iha asesu ba fornecimentu sistema bee seguru no konfiável.	DEZENVOLVIMEN TU INFRAESTRUTUR A	403,500
Portugal	Luta Kontra Kiak	Apoiu ba instituisoens sociedade sivil sira ne'ebé desenvolve atividades hamutuk ho populausaun mais vulnerável sira, kobre grupu idade oi-oin (labarik, joven, adultu, no idozus). Programa ne'e inkorpora projetu integradus ba desenvolvimento sosio-komunitáriu husi distritu Baucau, Lautém, Viqueque, Manatuto, AilEuropean Union, Ermera, Dili no Oecusse.	KAPITAL SOSIAL	24,160
UNICEF	Programa Mídia no Komunikasaun	Programa komunikasaun ne'e mobiliza kumprimisu ba realizausaun direitu labarik sira nian no kumprimentu ba metas internacionais desenvolvimento nian liu husi defende política sentrada ba labarik, programa no servisu sira, no mos rekursu ne'ebé presiza atu realiza objetivu hirak ne'e. Estratéjia ba programa ne'e mak atu a) maximiza uju ba kanal disponível sira, inklui meius komunikasaun, interpersonal no komunitariu atu garante no defende direitu labarik nian; b) apoiu desenvolvimento kapasidade ba parseirus no parte interessada sira; c) fornese apoiu tékniku ba kontrola qualidade iha dezeńu, implementasaun, no monitorizasaun atividade komunikasaun nian. Programa ida ne'e foka liu ba advokasia no media, no apoiu ba komunikasaun Programa.	KAPITAL SOSIAL	2,720
EUROPEAN UNION, German Corporation	Parceria ba Projetu Agroflorestal Sustentavel (PSAF)	Projetu ne'e ho objetivu atu kontribui ba desenvolvimento pasifiku, inkluzivu, no sustentabilidade iha Timor-Leste liu husi amellorisaun ba asesu rural, kriausaun empregu, no oportunidade sira ba reseita domestika no ekonomika no durasaun douradora ida iha insegurança alimentar no desnutrisaun iha áreas rurais. Projetu ne'e iha komponente rua, komponente 1 konaba Sustentabilidade Agroflorestal implementa husi GIZ. Komponente ida ne'e financia husi Uniaun Europeia (tokon 13 <i>European Unionros</i>) no Governu Alemanha (tokon 5 <i>European Unionros</i>), komponente 2 konaba estrada rural atu fornese asese ba área projetu sira (área Agroflorestal) implementa husi ILO (komponente ida ne'e finansia tomak husi Uniaun Europeia).	DEZENVOLVIMEN TU EKONOMIKU	1,179,468
Kooperausaun Alemanha	Fundu ba Paz (II) (PN. 13.2232.0)	Konstrusaun ba Paz no Promosaun Juventude. Liu husi kooperausaun ho parseirus polítikus no organizasaun sociedade sivil, projetu ne'e tuir abordajen multinível ne'ebé apoia kapasidade parseirus estatais no naun-estatais iha nível nasional no munisipal hanesan objetivu ida atu fortalese transformasaun naun-violentu husi konfliktus, promosaun ba atividades konstrusaun ba paz no juventude nian, apoiu sentru juvenis iha distritu oi-oin no fornese treinamentu ba joven sira nu'udar futuru lideransa.	KAPITAL SOSIAL	26,406
Nova Zelandia	Bolsa Estudos no Estajius Pos-Graduasaun nian	Bolsa Estudos Desenvolvimento Nova Zelandia (NZDS) fo oportunidade ba timoroan atu estuda iha nível graduasaun no pos-graduasaun iha NZ.	KAPITAL SOSIAL	144,563

UNICEF	Inkluziun Sosiál	Programa ba Inkluziun Sosiál sei kontribui ba advokasia efetivu atu hadiak politika sosiál ba ambiente ne'ebé di'ak no favorável ba desenvolvimento infantil. Ida ne'e sei alkansa liu husi kriaun ba koñesimentu no evidénsia, desenvolve kapasidade nasional ba planeamentu bazeia ba rezultadu, orsamentasaun, monitorizasaun, no avaliasaun ba apoiu atu alkansa Planu Nasionál Desenvolvimento Estratéjiku 2011-2030 no SDGs. Dadus ho kualidade ás ho evidénsia analitika disponível no utiliza hela hodi apoia diskusaun, planeamentu, no implementasaun politika orsamentarias. Programa ne'e sei apoia kriaun ba sistema nasional sólidu ida ba monitorizasaun no avaliasaun atu kria evidénsia ne'ebé iha real, kredível, konfiavel, no prátika atu permite inkorporasaun atempada husi rezultadu sira ba prosesu foti desizaun sira nian.	KUADRU INSTITUSIONAL	11,320
Banku Dezenvolvimentu Aziátiku	TA 7981: Reforsa Jestaun ba Seitór Bee mos no Prestasaun Servisu	TA foka ba rehabilitasaun ba sistema fomesimentu bee mos urbana Pante Macasar no Manatuto nian, maka atu introduz ujo parseries públiku-privadu nain (PPPs) ba prestasaun servisu, iha forma de kontratu jestaun ba O&M husi sistema rehabilitadus ba períodu tinan rua nian. TA sei ajuda atu alkansa no sustenta impaktu esperadu no rezultadu ba projetu propostu. TA sei informa implementasaun nasional ba sistema foun ba seitór jestaun bee urbana ida ba Timor-Leste, ne'ebé bele serve mos hanesan modelu ida ba reforma seitór infraestrutura sira seluk.	DEZENVOLVIMENTU INFRAESTRUTURA	59,500
JICA	Projetu ba Faze II Jestaun Rekursus Naturais Sustentavel ne'ebé Bazeia iha Komuidade	Iha projetu ne'e, modelu husi mekanismu Jestaun Rekursus Naturais Sustentável ne'ebé Bazeia iha Komuidade (CB-NRM) desenvolve no introduz iha suku 6 basia mota iha Lacro no Comoro. Atu sasukat mekanismu CB-NRM, GOTL husu GOVERNU JAPAUN atu implementa tékniku kooperasaun adisionál, Projetu ba Promosaun no fortalecimento ba Jestaun Rekursus Naturais Sustentável ne'ebé Bazeia iha Komuidade.	DEZENVOLVIMENTU EKONOMIKU, KAPITAL SOSIAL	414,305
JICA	Projetu ba Aumenta Rendimentu Agregadu Familiares liu husi haforsa produsaun fos doméstiku iha Timor-Leste	Projetu ne'e ho objetivu atu melloria 1) jestaun irigasaun, 2) produsaun fos, 3) asesu merkadu ba agrikultór sira, 4) Sistema de kompras no jestaun armazenamento MCIA nian.	DEZENVOLVIMENTU EKONOMIKU	416,389
Total				3,775,699

11. ADMINISTRASAUN MUNISIPAL MANUFAHI

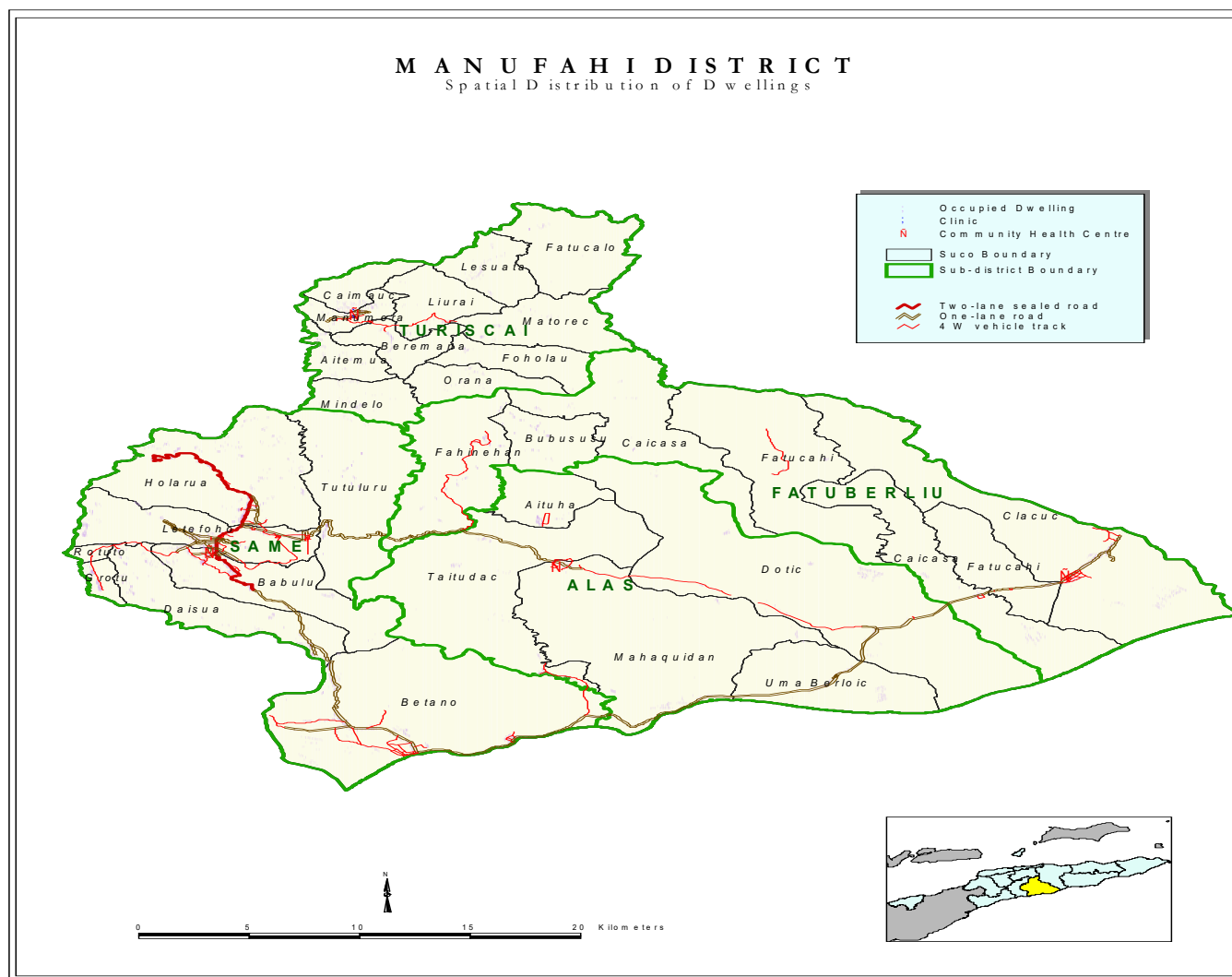

Perfil

Mapa 11. hatudu pozisaun jeográfika Administrasaun Munisipal Manufahi iha luan 1,325 km² ho populasaun nain 48,628 tuir Sensus 2010. Administrasaun Munisipal Manufahi iha Postos Administrativos ha'at, Sukus 29 no aldeias 137, mak hanesan hatudu iha Tabela 11.1.

Tabela 11.1. Posto Administrativo ho Sukus no total Aldeias/Sukus

Alas		Fatuberliu		Same		Turiscai	
Sukus	Total Aldeias	Sukus	Total Aldeias	Sukus	Total Aldeias	Sukus	Total Aldeias
Aituha	2	Bubussuso	5	Babulo	8	Aitemua	2
Dotic	3	Fatukahi	5	Betano	7	Beremana	3
Mahaquidan	5	Caicassa	4	Dai-Sua	5	Fatucalo	2
Taitudac	5	Clacuc	5	Grotu	3	Foholau	3
Uma Berloic	4	Fahinehan	4	Holarua	13	Caimauc	5
-	-	-	-	Letefoho	7	Lessuata	4

Alas		Fatuberliu		Same		Turiscail	
<i>Sukus</i>	<i>Total Aldeias</i>	<i>Sukus</i>	<i>Total Aldeias</i>	<i>Sukus</i>	<i>Total Aldeias</i>	<i>Sukus</i>	<i>Total Aldeias</i>
-	-	-	-	Rotuto	5	Liurai	6
-	-	-	-	Tutuluro	7	Manumera	4
-	-	-	-	--	-	Matorec	4
-	-	-	-	-	-	Mindelo	4
-	-	-	-	-	-	Orana	3

Data husi : MAE no Estatística

Funſionáriu Governu iha Administrasaun Munisipal Manufahi kompostu:

SES:

1. 117 Polísias;
2. 65 kompostu husi 61 Seguransa Sivil no 4 funſionariu administrativa
3. 22 Bombeirus

Edukasaun:

1. Professores Ensino Infantil : Publiku (52) no Fundasaun (17)
2. 573 Profesores Ensino Basiku Públiku ho (74) Privadu;
3. 53 Profesoares Ensino Sekundáriu Públiku ho 19 Privadu;
4. 43 Profesores Ensino Tekniku Sekundáriu Públiku ho (38) Profesores Privadu

Fasilidade Edukasaun iha Munisipiu Manufahi mak : Eskolas Infantil Publiku (24) no Fundasaun (6); Eskolas Ensino Basiku Publiku (69) no Privadu 9; Eskolas Ensino Sekundárias Publiku(3) no Fundasaun (3); Eskolas Ensino Tekniku Sekundárias Publiku(2) no Privadu -.

Saude:

1. Funſionáriu administrasaun no lojistika: 14
2. 47 Médikus lokais (inclui espesialistas);
3. 35 Enfermeiras/os e
4. 15 assistente enfermeiros
5. 25 parteiras;

Fasilidade Saude iha Munisipiu Manufahi mak : Hospital sidauk iha, CHC (4), Postus Saúde (14), ho SISCa (29) laiha Klinika Privadu

MSS :

1. Numero idozus (tinan 60 ba leten) no invalidus ne'ebé simu subsidio iha Administrasaun Munisipal Manufahi hamutuk 5,597 ne'ebé kompostu husi idozus 5,255 pessoas no invalidus 342 pessoas.
2. Numerus Combatentes ba Libertasaun Nasional no benefisiarius ba Martires iha Administrasaun Munisipal Manufahi hamutuk 4,164 pessoas.
3. Bolsa de Mãe: 3,320
- 4 Total funſionariu hamutuk 18 mak destaka ba Munisipiu; 15 iha Munisipiu no 3 ba Posto Administrativo, kada Posto Administrativo funſionariu ida (1).

MAP : 78 Extensionistas no naun Extensionistas

CNE : 9 funſionarius

Ministeriu Justisa : 13 funsionarius

SEJD : 1, MCIA: 7, MOP: 71, PDHJ: 4, SEPFOPE: 10

MAE : 66 kompostu husi : Diresaun Distrital 38, STAE 6 no PNDS 23

MdF : 2 (Agente Estatistika)

DESPESAS JERAL ADMINISTRASAUN MUNISIPAL MANUFAHI

Administrasaun Munisipal Manufahi hetan alokasaun depezas hamutuk tokon \$2.5 husi OJE 2018. Orsamentu hirak ne'e aloka tuir linhas orsamentu servisu sektoral no Sekretariado Administrasaun Munisipal nian. Total orsamentu ne'e akumuladu ona kustus ba merenda eskolar, alfabetizasaun, konsensoens eskolar, subsidu suku, jestaun merkadoria, atividades agrikultura, limpeza rurais & urbano no despesas operacional sira seluk hanesan iha tabela 11.2

Tabela 11.2 Despesas Jeral

	S & V	B & S	T & P	K & M	K & D	Total
Administração Municipal de Manufahi	1,011,533	998,407	456,000	-	-	2,465,940
Secretariado de Administração Municipal	380,533	200,407	456,000	-	-	1,036,940
Serviços Municipal de Saúde	118,000	109,000	-	-	-	227,000
Serviços Municipal de Educação	163,000	450,000	-	-	-	613,000
Serviços Municipal de Agricultura	259,000	100,000	-	-	-	359,000
Serviços Municipal de Obras Públicas e Transportes	45,000	28,000	-	-	-	73,000
Serviços Municipal de Água, Saneamento Básico e Ambiente	36,000	63,000	-	-	-	99,000
Serviços Municipal de Gestão Mercados e Turismo	-	5,000	-	-	-	5,000
Serviços Municipal de Registos, Notariado e Cadastrais	4,000	5,000	-	-	-	9,000
Serviços Municipal de Ação Social e Gestão de Desastres Naturais	6,000	38,000	-	-	-	44,000

PROGRAMA NACIONAL DEZENVOLVIMENTU SUKUS (PNDS)

Administrasaun Munisipal Manufahi hetan aloka orsamentu ba programa PNDS hamutuk rihun \$11,552.85. Montante refere konsidera nudar kustus operacional ba preparasaun atividades 2019. Benefisiariu husi kustus hirak ne'e refere ba suku 5 husi Postu Administrativu Alas hanesan temi iha tabela 11.2.

Tabela 11.3. Kapital Grants – programa PNDS

Distrito	Posto Administrativo	Sukus	Kustus Operasional	Kustus Fisiku	Total
Manufahi	Alas	Aituha	2,310.57		2,310.57
Manufahi	Alas	Dotic	2,310.57		2,310.57
Manufahi	Alas	Maha-Quidan	2,310.57		2,310.57
Manufahi	Alas	Taitudac	2,310.57		2,310.57
Manufahi	Alas	Uma Berloic	2,310.57		2,310.57
Total Munisipiu Manufahi			11,552.85	-	11,552.85

KAPITAL DEZENVOLVIMENTU FOUN PDIM

Administrasaun Munisipal Manufahi hetan alokasaun orsamentu ba programa PDIM hamutuk rihun \$364,019.65. Kustus hirak ne'e hodi finaliza pagamentu ba projektu retensaun no kontinuasaun husi 2017

hamutuk projetu 12. Projetu sira ne'e refere liu projetu konstrusaun bémós, sede aldeia, MCK, edifisiu, irigasaun, parokia, ribeira no seluk tan hanesan mensiona iha tabela 11.4.

Tabela 11.4. Kapital Dezenvolvimentu PDIM

Na'in ba Projetus	Naran Programas	Status Projetos	Naran Projetos	Munisipius	Postos Administrativos	Sukus	Total Orsamento
MAE	PDIM	Kontinuasaun	Konstrusaun Tangki Beé no Menara Beé ba iha Edificio Administrasaun Municipiu Manufahi	Manufahi	Same	Holarua	-
MAE	PDIM	Kontinuasaun	Konst. Sede Aldeia Fanlelo, Suco Liurai	Manufahi	Turiscas	Liurai	-
MAE	PDIM	Kontinuasaun	Const. MCK (Saude) Orana	Manufahi	Turiscas	Orana	-
MAE	PDIM	Retensaun	Rehabilitasaun Edificio Administrasaun Municipio Manufahi	Manufahi	Same	Holarua	531.33
MI	PDIM	Kontinuasaun	Konstrusaun Kuartel Bombeiros iha Same-Manufahi	Manufahi	Same	Holarua	12,377.90
MAP	PDIM	Kontinuasaun	Rehabilitasaun irigasaun iha suku Letefoho	Manufahi	Same	Letefoho	-
MAE	PDIM	Kontinuasaun	Konstrusaun Igreja Paroquia Nossa Senhora do Rosario de Fatima - ALAS - Manufahi	Manufahi	Alas		74,930.34
MAE	PDIM	Kontinuasaun	Rehabilitasaun Igreja Paroquia Nossa Senhora Assuncao Same	Manufahi	Same	Letefoho	171,277.76
MOPTC	PDIM	Kontinuasaun	Konstrusaun Box Culvert iha Sesurai	Manufahi	Same	Betano	8,598.45
MOPTC	PDIM	Kontinuasaun	Konstrusaun Gabion Box 2x1x1 & Retaining Wall (Approach) Aiasa River iha Betano-Same-Manufahi	Manufahi	Same	Betano	62,144.39
MS	PDIM	Kontinuasaun	Konstrusaun Dapur Jeral Intrernamentu Saude Same, iha Nularan	Manufahi	Same	Letefoho	6,593.59
MS	PDIM	Kontinuasaun	Konstrusaun Foun Uma TBC Same, iha Nularan	Manufahi	Same	Letefoho	27,565.90
							364,019.65

DESPEZA PARSEIRU DEZENVOLVIMENTU

Administrasaun Munisipal Manufahi iha 2018 hetan apoio orsamentu komprimissu husi parseiru desenvolvimento hamutuk tokon \$1.4 hodi implementa programas/atividades 11 hanesan iha tabela 11.5.

Tabela 11.5 Kompromisu Parseiru Dezenvolvimentu

Doador	Titulu Projetu	Deskrisaun Projetu	Pilar SDP	Planu 2018
UNICEF	Edukasaun Báziku	Programa Edukasaun ne'e suporta Ministériu Edukasaun atu reforsa kualidade pré-eskolár no edukasaun báziku liu husi abordajen sira tuir mai: a) melloria kapasidade iha nível sentrá, munisipál no skolár; b) apoiu modelajen intervensoens ba política informadu no prosesu planeamentu, pur ezeplu: inisiativa komunitária pre-eskolas, advokasia ba política desenvolvimento infánsia; c) melloria kualidade edukasaun pré-eskolár no bázika liu husi abordajen <i>Child Friendly Schools</i> (CFS), edukasaun inkluzivu ba labarik hotu ho abordajen inovadoras; no d) empodera labarik, inan-aman, no sira nia família atu envolve liu tan iha edukasaun. UNICEF mós apoia koordenasaun ba seitor edukasaun envolve parseirus ba desenvolvimento edukasaun oi-oin.	KAPITAL SOSIAL	9,360
GEF Trust Fund	Konstrui reziliénsia ba lina kosteira Timor-Leste hodi proteje comunidade no sira nia Sobrevivénsia (00097253)	Objetivu husi projetu LDCF ne'e atu reforsa reziliénsia ba kosteira comunidade liu husi introdusaun ba abordagens bazeia ba natureza ba protesaun kosteira nian. Kestoens ba área kosteira ne'e kompleksa tebes no intersetoriais. Purtantu, projetu ne'e emprega abordajen integrada ida, enkuantu adapta atividades sira hodi atende necessidades espesífiku, dezafius, no prioridades GoTL nian.	KAPITAL SOSIAL	575,000
UNICEF	Programa Protesaun no Partisipasaun Infantil	Estrategia ba programa Protesaun Labarik nian ho objetivu atu kontinua fortalese no melloria ambiente ba protesaun labarik iha Timor-Leste, liu husi fortalecimento justisa ba labarik sira no ba sistema bem-estar labarik no família nian. Ba justisa labarik nian, UNICEF kolabora ho Ministériu Justisa, atu defende lei pertinente labarik nian hanesan Justisa Juvenil no Protesaun infantil. Ba seitor bem-estar labarik nian, UNICEF apoia MSS ne'ebé implementa política ida ba bem-estar labarik no família nian, aumenta kapasidade ba ajente bem-estar sosial nian iha área prevensaun no resposta ba preokupasaun ba protesaun bem-estar labarik sira nian. Iha parte prevensaun nian, UNICEF apoia MSS atu implementa programa paternal ho objetivu atu melloria práticas parentais no kuidadu ba kriaun labarik nian.	Kuadru Institucional, KAPITAL SOSIAL	9,120
UNICEF	Sobrevivénsia no Dezenvolvimentu Infantil	Programa ba Saúde no Nutrisaun kontinua atu fortalese kapasidade sistema saúde nian iha nível nasional, distrital, sub-distrital, no suku atu aumenta asesu no utilizasaun servisu no	KAPITAL SOSIAL	9,360

Doador	Titulu Projeitu	Deskrisaun Projeitu	Pilar SDP	Planu 2018
		fornese respostas atempadas ba emerjensia. UNICEF apoia Ministériu Saúde iha implementasaun Pakote Servisu Baziku, aliñadu ho planu estratéjiku ba Seitor Sanitariu Nasionál, ne'ebé konsisti iha kontektu integradu ida ba intervensaun saúde no nutrisaun foka ba labrik ho tinan lima mai kraik no feto sira ho idade reprodutiva. Programa ne'e konsentradu ba projeitu boot rua: Projeitu ba Saúde Materna no Infantil (MCH) no Projeitu ba nutrisaun diskute dezafiu subnutrisaun enfrenta husi labarik no feto timor.		
Australia	Programa ba Hapara Violénsia Kontra Feto	Programa Hapara Violénsia Kontra Feto Nabilan ho objetivu atu apoiu timoroan hotu no sira nian Governu atu reduz violencia no melloria bem-estar feto no labarik sira ne'ebé afeita husi violénsia. Programa ne'e organiza iha tornu pilares oin tolu husi Planu Asaun Nasionál Timor-Leste nian ba violénsia bazeia ba jéneru: prevensaun, apoiu servisu, no asesu ba justisa. Programa ne'e sei emprega estratégia lubuk ida atu apoiu kapasidade iha ministériu sira no organizaun sosiedade sivil sira nian, muda atitudes no komportamentu ne'ebé kontribui ba violénsia, no reforsa apoiu sevisu no rezultadu justisa nian.	KAPITAL SOSIÁL	141,335
Ajénsia Estados Unidos ba Dezenvolvimentu Internasionál	Melloria Seguransa Alimentar ho Nutrisional no Reduz Risku Dezastres liu husi Promosaun ba Konservasaun Agrikultura	Projeitu ne'e projeitu dezenvolvimentu agrikola ida ne'ebé finansia husi Eskritóriu Asisténsia Dezastres Entranjeirus (OFDA) Ajénsia Estados Unidos nian ba Dezenvolvimentu Internasionál (USAID) no implementa husi Organizaun Nasoens Unidas ba Agrikultura no Alimentasaun (FAO) ho kolaborasaun estreita ho Ministériu Agrikultura no Peskas (MAF) no kooperasaun ho parte interessada sira seluk. Ida ne'e espera atu fo kontribuisaun hodi alkansa Kuadru Estratéjiku ba Dezenvolvimentu Rural Governu Timor-Leste (2010 to'o 2020), Planu Estratéjiku MAF (2014-2020) no Kuadru Programasaun Paizes FAO nian ba Timor-Leste (Rezultadu 1.1 (Produsaun Hahan), 3.1 (Jestaun Rekursu Naturais), no 3.2 (Redusaun Risku Dezastres)).	DEZENVOLVIM ENTU EKONÓMIKU	-
UNIAUN EUROPEIA	Melloria Asesu Rural Agroflorestamentu (ERA Agroflorestal): Melloria asesu ba áreas agroflorestais	ERA AGROFLORESTAL mak hanesan komponente ba parseria ba Agroflorestamentu Sustentável entre Timor-Leste, UNIAUN EUROPEIA, Alemaña, no ILO, ne'ebé sei kontribui ba dezenvolvimentu pasífiku, inkluzivu, no sustentável iha Timor-Leste, liu husi asesu rural ne'ebé diak, kriaunsaun empregu, oportunidade ba reseitas ekonómikas no doméstikas liu husi dezenvolvimentu agro-florestal no redusaun duradoura ida ba inseguransa alimentar no desnutrisaun iha área rurais.	DEZENVOLVIM ENTU INFRAESTRUTURA	483,868
UNICEF	Programa Mídia no Komunikaun	Programa komunikaun ne'e mobiliza kumprimis ba realizaun direitu labarik sira nian no kumprimentu ba metas internacionais dezenvolvimentu nian liu husi defende política sentrada ba labarik, programa no servisu sira, no mos rekursu ne'ebé presiza atu realiza objetivu hirak ne'e. Estratejia ba programa ne'e mak a) maximiza uju ba kanal disponível sira, inklui meius komunikaun, interpersonal no komunitariu atu garante no defende direitu labarik nian; b) apoiu dezenvolvimentu kapasidade ba parseirus no parte interessada sira; c) fornese apoiu tekniku ba kontrola qualidade iha defeitu, implementasaun, no monitorizasaun atividade komunikaun nian. Programa ida ne'e foka liu ba advokasia no mídia, no apoiu ba komunikaun programa.	KAPITAL SOSIÁL	2,720
Kooperasaun Alemaña	Fundu ba Paz (II) (PN. 13.2232.0)	Konstrusaun ba Paz no Promosaun Juventude. Liu husi kooperasaun ho parseirus polítikus no organizaun sosiedade sivil, projeitu ne'e tuir abordajen multinível ne'ebé apoia kapasidade parseirus estatais no naun-estatais iha nível nasional no munisipal hanesan objetivu ida atu fortalese transformasaun naun-violentu husi konfliktus, promosaun ba atividades konstrusaun ba paz no juventude nian, apoiu sentru juvenis iha distritu oi-oin no fornese treinamentu ba joven sira nu'udar futuru lideransa.	KAPITAL SOSIÁL	26,406
Nova Zelandia	Bolsa Estudus no Estajius Pos-Graduasaun nian	Bolsa Estudus Dezenvolvimentu Nova Zelandia (NZDS) fo oportunidade ba timoroan atu estuda iha nível graduasaun no pos-graduasaun iha NZ.	KAPITAL SOSIÁL	144,563
UNICEF	Inklusaun Sosiál	Programa ba Inklusaun Sosiál sei kontribui ba advokasia efektivu atu hadiak política sosiál ba ambiente ne'ebé di'ak no favorável ba dezenvolvimentu infantil. Ida ne'e sei alkansa liu husi kriaunsaun ba koñesimentu no evidensia, dezenvolve kapasidade nasional ba planeiamentu bazei aba rezultadu, orsamentasaun, monitorizasaun, no avaliasaun ba apoiu atu alkansa Planu Nasionál Dezenvolvimentu Estratéjiku 2011-2030 no SDGs. Dadus ho qualidade as ho evidénsia analítica disponível no utiliza hela hodi apoiu diskusaun, planeiamentu, no implementasaun política orsamentarias. Programa ne'e sei apoia kriaunsaun ba sistema nasional sólidu ida ba monitorizasaun no avaliasaun atu kria evidénsia ne'ebé real, kredível, konfiável, no prátika atu permite inkorporasaun atempada husi rezultadu sira ba prosesu foti desizaun sira nian.	KUADRU INSTITUSIONA L	11,320
Total				1,413,052

12. REJIAUN ADMINISTRATIVA ESPELIAL OE-CUSSE AMBENO

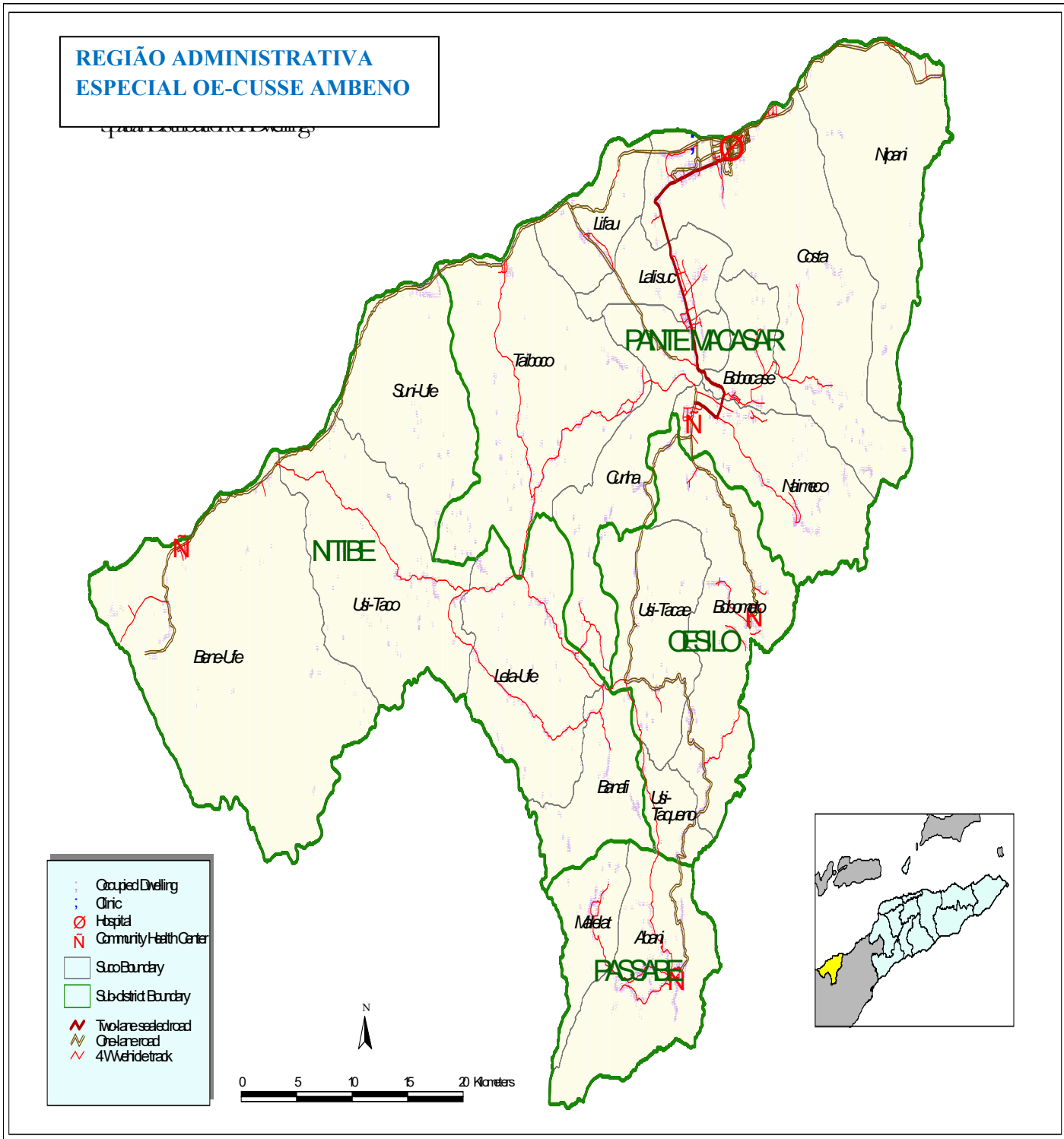

Perfil

Mapa 12 hatudu pozisaun jeográfika Rejiaun Administrativa Espesial Oecusse Ambeno ho luan 815 km² ho populasaun nain 64,742 tuir Sensus 2010. Rejiaun Administrativa Espesial Oecussi iha Posto Administrativo ha'at (4), Sukus 18 no aldeias 63, mak hanesan hatudu iha Tabela 12.1

Tabela 12.1. Posto Administrativo ho Sukus no total Aldeias/Sukus

Nitibe		Oesilo		Pante Makassar		Passabe	
<i>Sukus</i>	<i>Total Aldeias</i>	<i>Sukus</i>	<i>Total Aldeias</i>	<i>Sukus</i>	<i>Total Aldeias</i>	<i>Sukus</i>	<i>Total Aldeias</i>
Banañi	3	Bobometo	9	Bobocase	2	Abani	3
Beneufe	3	Usitaqueno	1	Costa	5	Malelat	1
Lelaufe	4	Usitasae	3	Cunha	5		
Suniufe	3	-	-	Lalisuc	4	-	-
Usitaco	4	-	-	Lifau	3	-	-
-	-	-	-	Naimeco	4	-	-
-	-	-	-	Nipani	2	-	-
-	-	-	-	Taiboco	4	-	-

Data husi : MAE no Estatística

Funسیونariu governu iha Rejiaun Administrativa Espesial Oecusse Ambeno:

SES:

1. 125 Polísias;
2. 76 kompostu husi 72 Seguransa Sivil temporaries no funسیونarius administrativa 4.
3. 27 Bombeirus
4. 4 emigrasaun

Eduksaun:

1. Professores Ensino Infantil : Publiku (17) no Fundasaun (2)
2. 532 Profesores Ensino Basiku Públiku ho (75 Privadu;
3. 66 Profesoares Ensino Sekundárius Públiku ho 9 Fundasaun;
4. 18 Profesores Ensino Tekniku Sekundário Públiku ho (-) Privadu

Fasilidade iha Rejiaun Administrativa Espesial Oecusse Ambeno mak : Eskolas Infantil Publiku 12, Privadu 1 no Fundasaun 1; Eskolas Ensino Basiku Publiku (67) no Privadu 7, Eskolas ensino Sekundarias Jeral Publiku (2) no Privadu 1, Eskolas Sekundárias Tecnico Vokasional Publiku (1) no Privadu (-).

Saúde:

1. Funسیونáriu administrasaun no lojistika : 15
2. 43 Médikus lokais (inclu especialistas);
3. 26 Enfermeirus e
4. 16 Assistentes enfermeiros
5. 19 parteiras.

Fasilidade saude iha Munisipiu Rejiaun Administrativa Espesial Oecusse Ambeno mak Hospital (1), CHC (4), Postus Saúde (16), SISCa (18) no laiha Klinika Privadu.

MSS :

1. Numero idozus (tinan 60 ba leten) no invalidus ne'ebé simu subsidio iha Rejiaun Administrativa Espesial Oecusse Ambeno hamutuk 6,941 pessoas no idozus 6,813 pessoas no invalidus 128 pessoas.
2. Numerus Combatentes ba Libertasaun Nasional no beneficiarius ba Martires iha Rejiaun Administrativa Espesial Oecusse Ambeno hamutuk 1,957

3. Bolsa de Mãe: 4,301

4. Total funsionariu hamutuk 7 mak destaka ba Munisipiu; 3 iha Munisipiu no 4 ba Posto Administrativo, kada Posto Administrativo funsionariu ida (1).

MAP : 89 Extensionistas no naun Extensionistas

CNE : 7 funsionarius

Ministeriu Justisa: 20 funsionarius

SEJD : 2, **MCIA:** 7, **MOP:** 50, **PDHJ:** 4, **SEPFOPE:** 10

MAE : 68 kompostu husi : Diresaun Distrital 43, **STAE** 6 no **PNDS** 19

MdF : 15 (DGAlfandegas 10, Diresaun Nasional Patrimonio Estado 4, Agente Estatistika 1 no Oficial Tezouru 1)

PROGRAMA NACIONAL DEZENVOLVIMENTU SUKUS (PNDS)

Rejiaun Administrativa Espesial Oecusse Ambeno hetan alokasaun orsamentu ba programa PNDS iha OJE 2018 hamutuk rihun \$6,931.71. Montante ne'e konsidera nudar kustus operacional suku 3 iha Postu Administrativu Oesilo hodi halo preparasaun actividades ba 2019 nian. Orsamentu ne'e sei mantein aloka iha Governu Sentral too halo transferensia ba RAEOA, maibe ninia implementasaun tenke tuir mekanismu ne'ebé iha.

Tabela 12.2. Kapital Grants – Programa PNDS

Distrito	Posto Administrativo	Sukus	Kustus Operasional	Kustus Fisiku	Total
Oecusse	Oesilo	Bobometo	2,310.57		2,310.57
Oecusse	Oesilo	Usitasae	2,310.57		2,310.57
Oecusse	Oesilo	Usi-Taqueno	2,310.57		2,310.57
Total RAEOA			6,931.71	-	6,931.71

DESPEZA PARSEIRU DEZENVOLVIMENTU

Rejiaun Administrativa Espesial Oecusse Ambeno iha 2018 hetan apoio orsamentu komprimissu husi parseiru desenvolvimento hamutuk tokon \$4.3 hodi implementya programas/atividades hanesan iha tabela 12.3

Tabela 12.3 Despeza Parseiru Desenvolvimento

Doador	Titulu Projeto	Deskrisaun Projeto	Pilar PED	Planu 2018
Governu Japan	98224 - haforsa feto sira nia lideransa no partisipasaun ne'ebe signifikante iha hari' estadu no desenvolvimento iha Timor-Leste	Projeto ne'e ho objetivu atu implementa TL nia komitmentu ne'ebe iha atu desenvolve NAP iha WPS no husu ba UN Women nia apoiu ne'ebe kontinua ba Ministeriu Interior atu haklean investimentu sira ne'ebe maka feto sira participa no lidera hanesan parte husi politika jeneru-responsivu, no prosesu estabeselese estadu no pas ne'ebe mais responsavel no efektivu. projeto ne'e sei foka ba hasae implementasaun agenda WPS Agenda Timor-Leste no mellora kapasidade no funsaun lideransa no tomada desizaun feto sira nian, enkuantu promove prátika prevensaun konflitu no violensia ne'ebe mais inkluzivu.	Kapital Sosial, Kuadru Institucional	157,019
UNICEF	Edukasaun Báziku	Programa Edukasaun suporta Ministeriu Edukasaun atu haforsa kualidade pre-eskolar no edukasaun báziku liu husi aprosimasaun sira tuir mai: a) haforsa kapasidade iha nivel sentral, munisipal no eskolar; b) suporta modelajem intervensaun ba prosesu tomada desizaun ne'ebe iha fundamentasaun no planeamentu, e.g. iniciativa pre-eskolar comunidade, advokasia ba politika desenvolvimento jardi da infansia; c) mellora kualidade edukasaun pre-eskolar no báziku liu husi aprosimasaun Eskola Amigável Labarik (EAL), edukasaun inkluzivu ba labarik sira hotu no aprosimasaun inovativu; no d) empodera labarik sira, inan aman sira no sira nia	KAPITAL SOSIAL	7,800

Doador	Títulu Projeitu	Deskrisaun Projeitu	Pilar PED	Planu 2018
		familia atu envolve an liu tan iha edukasaun. UNICEF mos suporta kordenasaun seitor edukasaun liu husi envolve parseirus dezentvolvimentu edukasaun oin-oin.		
UNICEF	Programa protesaun no partisipasaun labarik	Estratejia programa protesaun labarik ho objetivu atu reforsa no hadia diak liu tan ho neineik labarik sira nia labarik sira nia ambiente ne'ebe protetivu iha Timor-Leste liu husi haforsa justisa ba labarik sira no sistema bem estar labarik no familia. Kona ba justisa ba labarik, UNICEF kolabora ho Ministeriu Justisa, atu defende lei sira ne'ebe iha relasaun ho labarik hanesan Justisa Juvenil no protesaun labarik. Ba seitor bem-estar sosial, UNICEF suporta MSS implementa Política Bem-estar Labarik no Familia liu husi haforsa ator kapasidade bem-estar sosial iha prevensaun no respostas ba kestaun protesaun labarik no bem-estar. Iha parte prevensaun, UNICEF suporta MSS implementa Programa parental ho objetivu atu haforsa prátika parental no sira ne'ebe fo kuidadu ba labarik bainhira hare/tau matan ba labarik sira.	Kuadru Institucional, Kapitál Sosial	9,120
UNICEF	Sobrevivensia no dezentvolvimentu labarik	Programa saude no nutrisaun kontinua atu haforsa kapasidade sistema saude iha nivel nasional, distrital, sub-distrital no suu sira atu hasae asesu no utilizasaun servisu sira no hetan atendimentu ho lalais ba emerjensia. UNICEF apoiu Ministeriu Saude atu implementapakote servisu báziku ne'ebe aliña ho Planu Estratéjiku Nasional Seitor Saúde ne'ebe kompostu husi konjuntu integradu ba intervensaun saúde no nutrisaun ho nia alvu ba labarik tinan 5 mai kraik no feto sira ho idade rprodutivu. programa ne'e foka ba projeitu bo'ot rua: Saúde Maternal no Labarik (SML) no projeitu nutisaun atu responde ba dezafiu desnutrisaun ne'be labarik no feto Timor sira hasoru.	KAPITAL SOSIAL	9,360
Australia	Programa hapara violensia kontra feto	Programa hapara violensia kontra feto nabilan ho objetivu atu suporta Timor oan sira no Governu atu hamenus violensia no mellora bem-estar feto no labarik sira ne'ebe afetadu husi violensia. ida ne'e organizadu iha pilar 3 iha planu asaun nasional kona ba Violensia Bazeia ba Jéneru: servisu apoiu prevensaun no asesu ba justisa. ida ne'e sei envolve estratejia oin-oin atu suporta kapasidade iha ministeriu xave no organizaunsosiedade sivil sira, muda atitude no hahalok sira ne'ebe kontribui ba violensia, no haforsa apoiu rezultadu servisu no justisa.	KAPITAL SOSIAL	141,335
Koperasaun Alemaña	Tuir asesoria no treinamentu ne'ebe iha relasaun ho Industria Marítima Timor-Leste (ATMI II)	Apoi u industria ne'ebe iha relasaun ho mariñu TL nian. objetivu husi projeitu ne'e atu Timor nia seitor marítimu operacionaliza liu tan tuir padraun internasional ne'ebe rekoñese tuir perspetiva legal, institucional, no rekursu umanu.	DEZENVOLVIME NTU INFRAESTRUTURA	258,192
Banku Dezentvolvimentu Aziátiku	G0258: Projeitu fornimentu be ba kapital distritu (Projeitu ne'ebe oferece)	Projeitu ne'e sei oferece be mos ne'ebe seguru no konfiável ba kapital distritu sira liu husi rehabilitasaun no melloramentu sistema fornimentu be mos iha Manatutu no Pante Macasar, no konsiensia ijiene comunidade ne'ebe melloradu. total familia hamutuk 1015 iha Manatutu no 1574 iha Pante Makasar iha asesu ba sistema fornimentu be mos ne'ebe seguru no konfiável.	DEZENVOLVIME NTU INFRAESTRUTURA	403,500
Nova Zelandia	Melloria marketing no produsaun liu husi koperativas agrikultura iha Timor Leste (IMPACT)	Projeitu ne'e sei mellora asesu ba meradu no promove kresimentu merkadu ba fini/kolleita xave sira bazeia ba análize meradu doméstika no internasional.	DEZENVOLVIME NTU EKONOMIKU	-
Ajensia Estados Unidos ba Dezentvolvimentu Internacional	Hasae reziliensia comunidade iha Oecusse	Projeitu hasae reziliensia comunidade iha Oecusse hanesan projeitu tinan 3 (2015-2018) ne'ebe maka implementa iha Oecusse iha sub-rejiaun Nitibe, Pasabe, Oesilo, no Pante Makasar. ho uzu aprosimasaun ne'ebe integradu no tuir fatór demanda, projeitu ne'e ho objetivu atu mellora asesu ba sistema fornimentu be mos iha nivel uma kain no comunidade.	DEZENVOLVIME NTU INFRAESTRUTURA	194,036
Governu Japan	Japan nia ajuda osan ba programa dezentvolvimentu ekonomiku no sosial (manutensaun ekipamentu Portu)	Doasaun ekipamentu portu hanesan "tide gauge system", multi-beam echo sounder, mobile elevating work platform, excavators, and forklift trucks. ekipamentu sira ne'e ho objetivu atu halo manutensaun ba portu Dili no portu Mahata Oecusse. projeitu ne'e konsiste husi komponente rua: distribuisaun ekipamentu pezadu no elektróniku ba portu Dili no Mahata no assistensia tékniku, abilidade ne'ebe transfere liu husi treinamentu ba tékniku APORTIL no Mahata kon ba oinsa uza ekipamentu ne'ebe oferece. projeitu ne'e ho objetivu atu promove, aseguara seguransa, no haforsa prestasaun servisu ba membru portu hotu.	DEZENVOLVIME NTU INFRAESTRUTURA	-
Portugal	Luta Kontra Pobreza	Apoi u instituisaun sosiedade sivil sira ne'ebe dezentvolve atividade sira hamutuk ho populasaun sira ne'ebe vulnerável liu, kobre ddifeentes iha grupu tinan (labarik sira, joven sira, ema bo'ot sira no ferik katuas sira). Programa ne'e integra projeito integradu dezentvolvimentu socio-comunitário sira iha distritu Baucau, Lautém, Viqueque, Manatuto, Aileu, Ermera, Dili e Oecusse.	KAPITAL SOSIAL	26,174
Koperasaun Alemaña	Konesaun transporte marítima iha kosta norte	Suporta seitor transporte Marítimu	DEZENVOLVIME NTU INFRAESTRUTURA	880,200
UNICEF	Programa Media &	Programa komunikaun mobiliza komitmentu ba realizasaun direitu labarik sira nian no	KAPITAL	2,720

Doador	Titulu Projeitu	Deskrisaun Projeitu	Pilar PED	Planu 2018
	Komunikasaun	atinjimentu objetivu dezentvolvimentu internasional liu husi apoiu politika, programa no servisu sira sentradu ba labarik sira, no mos rekursu sira ne'ebe prezisa atu realiza objetivu sira ne'e. estrateja sira ba programa ne'e maka: a) maksimiza uzu kanal sira inklui media, media interpesoal no komunidadu atu aseguira no defende direitu labarik nian; b) suporta dezentvolvimentu kapasidade ba parseiru no parte interesada sira; c) fornese apoiu tékniku ba kontrola kualidade iha preparasaun, implementasaun, no monitorizasaun aktividade komunikasaun sira. Programa ne'e prinsipalmente foka ba Advokasia no Media, no Apoiu Programa Komunikasaun.	SOSIAL	
Koperasaun Alemaña	Fundu Pas (II) (PN. 13.2232.0)	Estebelese pas no promove foin sae sira. Ho koperasaun ho parseiru politiku no organizasaun sosiedade sivil, projeitu ne'e tuir aprosimasaun nivel oin-oin ne'ebe suporta kapasidade parseiru estadu no laos estadu iha nivel nasional no municipal ho objetivu ida atu mellora transformasaun konfliktu laos-violentu, promove atividade sira kona ba foin-sae no hari pas husi organizasaun local sira, apoiu sentru ba joven iha distritu sira no fornese treinamentu ba futuru lider joven sira.	KAPITAL SOSIAL	26,406
United State of Department State	Proteje vitima tráfikku sira liu husi hasae parseria, identifikasaun no referal (PVEPIR) - CT.0919	Projeitu ne'e ho objetivu atu haforsa vijilansia nasional no kapasidade referal atu aseguira protesau ne'ebe efektivu ba vitima tráfikku iha in Timor-Leste. atividade sira sei implementa iha Dili no Oecusse atende tráfikku seksual no laboral. projeitu ne'e sei elabora ho governu no sosiedade sivil kona ba aktividade relasioa ho dezentvolvimentu kapasidade olesaun dadus, identifikasaun vitima no referal, forneseimentu apoiu psikososial, no hasae konsiensia TIP.	KUADRU INSTITUSIONAL	75,000
Nova Zelandia	Bolsa Estudu no estajiu graduadu	Dezentvolvimentu Bolsa Estudu Nova Zelandia oferese oportunidade ba Timor oan sira atu estuda baxarelatu no pos graduasaun iha NZ.	KAPITAL SOSIAL	144,563
Governu Japan, UNICEF	Inkluziun Sosial	Programa inkluziun sosial sei kontribui ba efektividade advokasia ba politika sosial ne'ebe melloradu ho ambiente ne'ebe permite dezentvolvimentu labarik sira. Ida ne'e sei alkansa liu husi produs kuñesimentu no evidensia, dezentvolve kapasidade nasional kona ba planeamentu bazeia ba rezultadu, orsamentu, monitorizasaun no avaliasaun iha apoiu atu atinji Planu Estratéjiku Dezentvolvimentu Nasional 2011-2030 no ODS. Dadus ho kualidade as no evidensia analítiku disponivel no uza atu suporta diskusaun politika orsamental, planeamentu no implementasaun. Programa ne'e sei suporta kriaun sistema monitorizasaun no avaliasaun nasional ne'ebe diak atu produs evidensia ne'ebe tuir tempu, kredivel, konfiável no útil, permite integrasaun tuir tempu kona ba rezultadu iha prosesu tomada desizaun.	KUADRU INSTITUSIONAL	11,320
Banku Mundial	Supervizaun entidade ba projeitu melloramentu sustentabilidade produtividade agrikultura (SAPIP) - P155541/TF0A0236	Atu mellora produtividade tos (fazenda) no rendimentu akrikultor ki'ik sira iha meneira ne'ebe sustentável liu husi: (i) planeamentu partisipativu; (ii) dezentvolvimentu organizasaun agrikultor orientadu ba komersiu; (iii) investimentu rural ho eskala ki'ik; no (iv) haforsa kapasidade MAF nian atu oferese to'os nain no merkadu ne'ebe lidera husi ekstensaun no servisu asesoria	DEZENVOLVIM NTU EONOMIKU	29,021
UNDP	Suporta ba Oe-Cusse SAR & Programa ZEESM (91634)	Estabelesimentu no operacionalizasaun Rejiaun autoridade no zona ekonomiu espesial (ZEESM) prezisa intervensaun barak, investimentus, servisu preparatoriu atu hari kuadru institusional, politika o legal. nune'e mos prezisa iha dezentvolvimentu sosial no ekonomiku ne'ebe inkluzivu, ho nesiedade atu dezentvolve laos deit area zona ekonomia , maibe ekonomia iha liur husi zona ekonomia iha Oecusse tomak no atu estabelele ligasaun ba oin no ba kotuk entre rua ne'e no mos ho Timor-Leste tomak no rejiaun ne'e rasik.	KUADRU INSTITUSIONAL	952,000
Banku Dezentvolvime ntu Aziátiku	TA 7981: haforsa jestaun seitor be no forneseimentu servisu	TA foka ona ba rehabilitasaun sistema forneseimentu be urbana Pante Macasar no Manatuto, ida ne'e atu introdus uzu parseria publiku privadu ba provizaun servisu, iha forma jestaun kontratus ba sistema rehabilitadu O&M ba periodu tinan rua. TA sei ajuda atinji no sustenta impaktu no rezultadu ne'ebe esperadu husi proposta projeitu. TA sei informa sistema jestaun seitor be'e mos urbana foun ba Timor-Leste, ne'ebe bele serve hanesan modelu ba reforma iha seitor infraestrutur seluk.	DEZENVOLVIM NTU INFRAESTRUTU RA	59,500
Banku Mundial	Timor-Leste: projeitu melloramentu sustentabilidade produtividade agrikultura (SAPIP) - P155541 - TF0A2869 & TF0A0236	SAPIP sei implementa iha pontu be'e (basia hidrográfika) 4 lokaliza iha munisipiu, Lautem, basia hidrográfika Raumoco, basia hidrográfika Be Lulic iha Ainaro, basia hidrográfika Loes norte iha Liquica no basia hidrográfika Tono iha Oecusse. SAPIP estruturadu iha komponente 5: planu dezentvolvimentu agrikultura basia hidrográfika/sub basia hidrográfika integradu ba organizasaun ki'ik, apoiu asesoria no treinamentu jestaun sustentabilidade basia hidrográfika/sub basia hidrográfika no suporta ba grupu to'os nain sira haforsa servisu planeamentu, programa, kordenasaun no monitorizasaun, no funsaun avaliasaun jestaun projeitu no monitorizasaun.	DEZENVOLVIM NTU EKONOMIKU	900,000
Total				4,287,266

VIQUEVEDISTRICT

Spatial Distribution of Dwellings

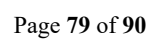

Perfil

Mapa 13 hatudu pozisaun jeográfika Administrasaun Munisipal Viqueque iha luan 1,781 km² ho populasaun 70,036 tuir Sensus 2010. Administrasaun Munisipal Viqueque iha Postos Administrativos lima (5), Sukus 35 no Aldeias 228, mak hanesan hatudu iha Tabela 13.1.

Tabela 13.1. Postos Administrativos ho Sukus no total Aldeias/Sukus

Lacluta		Ossu		Viqueque		Uatu Carbau		Watu-lari	
Sukus	Total Aldeias	Sukus	Total Aldeias	Sukus	Total Aldeias	Sukus	Total Aldeias	Sukus	Total Aldeias
Ahic	5	Builale	5	Bahalarauain	6	Afaloicai	4	Babulo	8
Dilor	5	Liaruca	5	Bibileo	8	Bahatata	4	Macadique	21
Laline	5	Loi-Huno	5	Caraubalu	7	Irabin de Baixo	7	Matohoi	12
Uma Tolu	5	Naha Reka	5	Fatudere	3	Irabin de Cima	5	Uaitame	5
-	-	Ossu Rua	12	Luca	4	Loi Ulo	5	Vesoru	7
-	-	Ossu Decima	8	Maluru	3	Uani Uma	5	Afaloicai	4
-	-	Uabubo	6	Uai Mori	6	-	-	-	-
-	-	Uaguia	6	Uma Quic	8	-	-	-	-
-	-	Uaibobo	7	Uma Uain Craic	9	-	-	-	-
-	-	-	-	Uma Uain Leten	8	-	-	-	-

Data husi : MAE no Estatística

Funسیونáriu Governu iha Administrasaun Munisipal Viqueque kompostu :

SES :

1. 136 Polísias;
2. 73 Seguransa Sivil
3. 20 Bombeirus

Edukasaun:

1. Professores Ensino Infantil : Publiku (35) no Fundasaun (7)
2. 745 Profesores Ensino Basiku Públiku ho (82) Privadu;
3. 110 Profesores Ensino Sekundáriu Públiku ho 40 Privadu;
4. 18 Profesores Ensino Tekniku Sekundáriu Públiku

Fasilidade Edukasaun iha Administrasaun Munisipal Viqueque mak : Eskolas infantil Publiku 25, Privadu 2 no Fundasaun 4; Eskolas Ensino Basiku Publiku (91) no Privadu 7, Eskolas Ensino Sekundárias Publiku (6) no Privadu 3, Eskolas Ensino Sekundárias Tekniku Publiku (1) no Privadu (-).

Saúde:

1. Funسیونáriu administrasaun no lojistika: 21
2. 55 Médikus lokais (inclui especialistas);
3. 93 Enfermeirus e
4. 20 assistentes enfermeiros
5. 33 parteiras;

Fasilidade saude iha Administrasaun Munisipal Viqueque mak: Hospital (0), CHC (5), Postus Saúde (17), SISCa (47) ho Klínikas privada (2).

MSS :

1. Numero idozus (tinan 60 ba leten) no invalidus ne'ebé simu subsidio iha Administrasaun Munisipal Viqueque hamutuk 9,875 pessoas ne'ebé kompostu husi idozus 9,162 pessoas no invalidus 713 pessoas.
2. Numerus Combatentes ba Libertasaun Nasional no beneficiarius ba Martires iha Administrasaun Munisipal Viqueque hamutuk 1,542
3. Bolsa de Mãe: 4,235
4. 3 funsionarius Munisipiu 5 fonsionario posto administrativo

MAP : 89 Extensionistas no naun Extensionistas

CNE : 7 funsionarius

Ministeriu Justisa: 7 funsionarius

SEJD : 3, **MCIA:** 4, **MOP:** 53, **SEPFOPE** : 3

MAE : 76 kompostu husi : Diresaun Distrital 41, STAE 6 no PNDS 29

MdF : 1 (Agente Estatistika)

DESPESAS JERAL ADMINISTRASAUN MUNISIPAL VIQUEQUE

Administrasaun Munisipal Viqueque hetan alokasaun despesas hamutuk tokon \$2.6 iha OJE 2018. Orsamentu hirak ne'e aloka tuir linhas orsamentu servisu sektoral no Secretariado Administrasaun Munisipal nian. Total orsamentu ne'e akumuladu kustus ba merenda eskolar, alfabetizasaun, konsensoens eskolar, subsidio sukes, jestaun merkadoria, atividades agrikultura, limpeza rurais & urbano no despesas operacional sira seluk mak hanesan iha tabela 13.2

Tabela 13.2 Despesas Jeral

	S & V	B & S	T & P	K & M	K & D	Total
Administração Municipal de Viqueque	997,413	921,943	663,402	-	-	2,582,758
Secretariado de Administração Municipal	327,417	174,291	660,199	-	-	1,161,907
Serviços Municipal de Saúde	129,672	222,016	-	-	-	351,688
Serviços Municipal de Educação	175,152	268,935	3,203	-	-	447,290
Serviços Municipal de Agricultura	285,720	92,300	-	-	-	378,020
Serviços Municipal de Obras Públicas e Transportes	24,252	69,797	-	-	-	94,049
Serviços Municipal de Água, Saneamento Básico e Ambiente	41,724	52,858	-	-	-	94,582
Serviços Municipal de Gestão Mercados e Turismo	-	7,502	-	-	-	7,502
Serviços Municipal de Registos, Notariado e Cadastrais	8,412	8,004	-	-	-	16,416
Serviços Municipal de Ação Social e Gestão de Desastres Naturais	5,064	26,240	-	-	-	31,304

PROGRAMA NACIONAL DEZENVOLVIMENTU SUKUS (PNDS)

Administrasaun Munisipal Viqueque hetan alokasaun orsamentu ba programa PNDS husi OJE 2018 hamutuk rihun \$41,333. Montante ne'e konsidera nudar operacional ba preparasaun planu atividades 2019 nian ba suku 9 husi Postu Administrativu Uatulari, Ossu no Uatu-Carbau hanesan hatudu iha tabela 13.3.

Tabela 13.3. Kapital Grants – Programa PNDS

Distrito	Posto Administrativo	Sukus	Kustus Operasional	Kustus Fisiku	Total
Viqueque	Uatulari	Afaloicai (Uato Lari)	2,310.57		2,310.57
Viqueque	Uatulari	Babulo	2,310.57		2,310.57
Viqueque	Uatulari	Macadique	2,310.57		2,310.57
Viqueque	Uatulari	Matahoi	2,310.57		2,310.57
Viqueque	Uatulari	Uaitame	2,310.57		2,310.57
Viqueque	Uatulari	Vessoru	2,310.57		2,310.57
Viqueque	Ossu	Uabubo	2,475.00		2,475.00
Viqueque	Ossu	Builo	5,500.00		5,500.00
Viqueque	Uatu-Carbau	Loi Ulu	2,925.00		2,925.00
Total Munisipiu Viqueque			24,763.42	-	24,763.42

KAPITAL DEZENVOLVIMENTU FOUN PDIM

Administrasaun Munisipal Viqueque hetan alokasaun despezas ba programa PDIM hamutuk rihun \$102,568.35. Montante kustus ne'e hodi halo finansiamentu ba projetu retensaun no kontinuasaun ba projetu 10. Projetu sira ne'e refere liu projetu konstrusaun eArmajen Aimoruk, postu saude, Bémos, edifisiu, salaun no muru hanesan mensiona iha tabela 13.4.

Tabela 13.4. Kapital Dezenvolvimentu PDIM

Na'in ba Projetus	Naran Programas	Status Projetus	Naran Projetus	Munisipius	Postos Administrativos	Sukus	Total Orsamento
MS	PDIM	Retensaun	Construsaun Foun Ba Armagen Aimoruk Iha Centro Saude Uatucarbau	Viqueque	Uatucarbau	Irabin de Baixo	4,385.92
MS	PDIM	Kontinuasaun	Konst. Postu saude + Facilidade Iha Irabere/Bubulae	Viqueque	Uatucarbau	Irabin de Cima	18,828.97
MS	PDIM	Kontinuasaun	Konst. Postu saude + Be Mos Uaitame	Viqueque	Uatulari	Uaitame	15,556.00
MS	PDIM	Kontinuasaun	Konstrusaun Postu Saude Haenaudere Iha Uatulari Antigo + Fasilidade	Viqueque	Uatulari	Afaloicai	11,195.14
MS	PDIM	Kontinuasaun	Construsaun Postu Saude + Uma ba Doutor iha Ulu	Viqueque	Uatulari	Afaloicai	7,750.30
MAE	PDIM	Retensaun	Rekualifikasaun Salaun Administrasaun Munisipiu Viqueque	Viqueque	Viqueque	Caraubalo	403.92
MAE	PDIM	Retensaun	Rehabilitasaun Edificio Municipal Viqueque	Viqueque	Viqueque	Caraubalo	12,844.57
MAE	PDIM	Kontinuasaun	Konstrusaun Moru Haleu Merkadu Oloba iMunicipal Viqueque	Viqueque	Viqueque	Caraubalo	23,647.46
MAE	PDIM	Retensaun	Reabilitasaun Edifisiu Administrsaun Type-A Munisipiu Viqueque	Viqueque	Viqueque	Caraubalu	4,548.54
MAE	PDIM	Retensaun	Reabilitasaun Edifisiu Administrsaun Type-B Munisipiu Viqueque	Viqueque	Viqueque	Caraubalu	3,407.53
							102,568.35

DESPEZA PARSERU DEZENVOLVIMENTU

Administrasaun Munisipal Viqueque iha 2018 hetan apoio orsamentu komprimissu husi parseiru desenvolvimento hamutuk token \$5.1 hodi implementa programas/atividades 16 hanesan iha tabela 13.5.

Tabela 13.5 Despeza Parseiru Dezenvolvimentu

Doador	Titulu Projetu	Deskrisaun Projetu	Pilar PED	Planu 2018
UNICEF	Edukasaun Báziku	Programa Edukasaun nian fó apoiu ba Ministériu Edukasaun hodi hametin qualidade pré-eskolár no edukasaun báziku liuhosi abordajen sira nebe tuir mai nee: a) valorizasaun kapasidade iha sentrá, munisipál no nivel eskola; (b) apoiu modelu intervensaun política nebe informadu no prosesu planeamentu, ezemplu iniciativa comunidade iha pré-eskolar, advokasia kona-ba política dezenvolvimentu infánsia sedu; (c) hadi'a qualidade edukasaun pré-eskolár no edukasaun báziku hosi abordajen Amizade Labarik iha Eskola (CFS), edukasaun inkluziva ba labarik hotu-hotu no abordajen inovadór; (no d) fó empoderamentu ba labarik, inan-aman no família sira atu barak liu envolve iha edukasaun. UNICEF apoia mós koordinasasaun setór edukasaun involve parseiru dezenvolvimentu edukasaun oin-oin.	Kapital Social	21,840
UNICEf	Programa Partisipasaun no Protesaun ba Labarik.	Programa Estratéjiku Protesaun ba Labarik ho objetivu atu hametin no valoriza ambiente seguru ba labarik sira nian iha Timor-Leste liuhosi hametin justisa ba labarik no sistema moris-di'ak ba labarik no nia família sira. Justisa ba Labarik sira, UNICEF kolabora ho Ministériu Justisa, atu defende lei nebe relevante ba labarik hanesan iha Justisa Juvenil no protesasaun ba labarik. Ba setór sosiál, UNICEF fó apoiu MSS hodi implementa política moris-di'ak ba Família no labarik liuhosi aumenta kapasidade atór sosiál moris-di'ak nebe iha atu prevene no responde ba preokupasaun protesasaun no moris di'ak labarik nian. Kona-ba prevensaun, UNICEF Apoiu MSS hodi implementa programa hakiak oan no labarik ho objetivu atu aumenta hakiak oan no labarik no kuidadu prátika labarik.	Kapital Social, Estrutura Institucional	9,120
UNICEF	Sovrevivensia no Dezenvolvimentu Labarik	Programa Saúde no Nutrisaun kontinua hametin kapasidade sistema saúde iha nivel nasonál, distritu, nivel sub-distritu no suku sira atu asesu no utiliza di'ak liu ba servisu no fó resposta oportuna ba emergjénsia sira. UNICEF fó apoiu ba Ministériu Saúde atu implementa Pakote Servisu nebe báziku tuir Setór Planu Estratéjiku Nasionál Saúde mak kompostu hosi atividade lubuk ida nebe integradu kona-ba saúde no nutrisaun intervensaun tarjetu ba labarik sira mak iha tinan lima no feto sira idade reprodutiva. Programa nee foka liu kona-ba projetu boot rua: Maternal no projetu Saúde Labarik nian (MCH) no Nutrisaun nebe aborda dezafiu mortalidade nutrisaun hasoru feto no labarik sira iha timor-Leste.	Kapital Social,	9,360
Governu Japaun	Orienta Komunidade ba Hasa'e Nutrisaun-P145491-TF017708	Iha komponente haat ba projetu nee, komponente ida foka ba comunidade sensilizasaun no mobilizasaun, nebe inklui dezenvolvimentu ba Apresiasaun Partisipativa Rurál (PRA) no selesasaun ba Edukadór Nutrisaun iha Komunidade (CNEs). Komponente rua sei serbisu hamutuk ho uma-kain hanesan alvu hodi hasa'e koñesimentu no hahalok sira nebe mak relasiona ho nutrisaun no mensajen espesífiku ba solusiona nutrisaun sensitivu. Komponente tolu, sei fó treinu no implementa iniciativa sensível ba nutrisaun iha rai manifestasaun no uma-kain. Ikus liu, komponente haat sei abrajear ba komponente sub rua: a) ba monitorizasaun no avaliasaun (M & E) no b) ba jestaun projetu.	Kapital Social	197,378
Australia	Programa hapara Violensia kontra Feto	Programa Nabilan Hapara Violensia Kontra Feto ho objetivu atu apoio povu timor-Leste no Governu atu hamenus violénsia no hadi'a moris di'ak ba feto no labarik sira mak afetadu hosi violénsia. Ida-nee mak organiza kona-ba pilár tolu iha Timor-Leste mak Planu Asaun Nasionál ba Violénsia Bazeia ba Jéneru: prevensaun, apoiu ba servisu no asesu ba justisa. Ida nee sei uza hanesan estratéjia hodi fó apoiu ba kapasidade iha ministériu xave no organizasaun sosiedade sivil sira, mudansa ba atitude no hahalok nebe kontribui ba violénsia, no hametin apoiu servisu no rezultadu justisa.	Kapital Social	212,002
Uniaun Europea	Hasa'e Asesu Agro-Floresta (ERA Agro-Floresta) iha Rurál : Hadi'a asesu ba área agro-florestas	ERA AGRO-FLORESTA mak komponente iha parseria ida ba Sustentável Agro-Floresta entre Timor-Leste, UNIAUN EUROPEIA, Alemaña no ILO nian, nebe sei kontribui ba hakmatek (Peaceful), inkluzivu & sustentável iha Timor-Leste, liu husi hadia asesu ba rurál, kriaasaun empregu, oportunidade reseita doméstika no ekonomia liu hosi dezenvolvimentu agro-floresta, no redusaun ida nebe dura iha inseguransa ai-han no nutrisaun iha área rurál.	Dezenvolvimentu Infraestrutura	483,868
Uniaun Europea	Programa Timor-Leste: Aliansa Mudansa Klimátika nebe globál (GCCA)	Hadi'a resiliencia mudansa klimátika ba comunidade rurál sira. Projetu nee ninia objetivu maka atu halo comunidade sira-nebe hela iha selesionadu sub-distritu nebe vulneravel ba mudansa klimátika mak kapasitasaun risku ba labarik sira ho efeitu mudansa klimátika, liu husi jestaun sustentável ba sira-nia rekursu natural sira no mós mobiliza comunidade iha partisipativa, inkluzivu no maneira sensibilidade konflitu	Ekonomia Dezenvolvimentu	177,448
Portugal	Luta kontra kiak	Apoi u ba instituisaun husi sosiedade sivil sira nebe desenvolve atividade ba populasasaun nebe vulneravel liu kobre diferente otas (labarik, joven, adultus no idiozu sira). Programa nee integra projetu hirak nebe tama ba dezenvolvimentu sósiu-komunidade distritu Baucau, Lautém, Viqueque, Manatuto, Aileu, Uniaun European, Ermera, Dili no Oecusse.	Kapital Social	26,174
UNICEF	Programa Media no Komunikasaun	Programa Komunikasaun halibur aan iha akantonamentu kompromisu hodi haree ba direitu labarik nian no atinji objetivu dezenvolvimentu internasionál husi advokasia ba política nebe foka ba programa labarik, no servisu, no mós rekursu nebe prezisa atu realiza objetivu hirak nee. Programa estratéjia sei: a) masimizasaun utilizasaun kanál disponivel nebe inklui komunikasaun sosiál, interpersonal no media comunidade atu garante no defende direitu labarik nian; (b) apoia kapasitasaun ba parseiru no parte interesadu; (c) fó apoiu tékniku ba kontrolu qualidade iha konsepsaun, implementasaun no monitorizasaun ba atividade	Kapital Social	2,720

Doador	Titulu Projeitu	Deskrisaun Projeitu	Pilar PED	Planu 2018
		komunikasaun. Programa nee foka liu ba Advokasia no komunikasaun Sosiál, no programa apoiu komunikasaun		
Uniaun Europea, Koperasaun Alemaña	Projeitu Parseria Agroforestry Sustentavel (PSAF)	Projeitu nee ho objetivu atu kontribui ba dezvoltamentu dame, inkluzivu no sustentável iha Timor-Leste, liu-hosi asesu di'ak ba rurál, kriaun empregu, ekonómika no oportunidade reseita doméstika no redusaun ida nebe dura iha inseguransa ai-han no malnutrisaun iha área rurál. Projeitu nee iha komponentes rua, komponente 1 kona-ba Sustentavel Agroforestry nebe halao hosi GIZ. Komponente ida nee finansia husi Uniaun Europeia (millaun 13) no Governu Alemaña (millaun 5) ba komponente 2 nee kona-ba dalan rurál hodi fornese asesu ba área projeitu (Agroforestry área) nebe implementa hosi ILO (komponente ida-nee mak hetan finansiametu hotu husi Uniaun Europeia).	Ekonomia Dezenvolvimentu	1,179,468
Koperasaun Alemaña	Fundu ba Pás (PN.13.2232.0)	Harii Pás no Promosaun ba Joven sira. Halo kooperasaun ho parseiru, partidu polítiku sira no organizaun sosiedade sivil, projeitu ida nee mosu tanba abordajen multi-nível ida nebe apoiu kapasidade estadu no parseiru sira laos-estadu iha nivel nasional no munisípiu ho objetivu atu hametin transformasaun konfliktu laos violénsia, promosaun ba juventude no pás nebe harii atividade hosi organizaun lokal sira, hodi suporta juventude sira nebe sentraliza iha distritu oin-oin no fó formasaun ba juventude hanesan futuru lideransa	Kapital Social	158,436
Koperasaun Alemaña	Harii Pás liuhusi empregabilidade nebe di'ak no oportunidade atu aumenta rendimentu grupu populasau iha Timor-Leste	Kapasita funsionáriu juventude rurál, iha área alvu seleksionadu, di'ak liu rekoñese no asesu ba servisu nebe fó oportunidade jerál, iha sira-nia área. Projeitu nee ho objetivu hodi fornese ba sira kompeténsia di'ak liu nebe sei permite sira atu sai funsionáriu nebe di'ak, empregadór no Europeu koalía membru sindikatu nian hodi fó kontribui ba hametin koezaun sosiál, prevensaun konfliktu no hamenus kiak.	Ekonomia Dezenvolvimentu, Kapital Social	1,150,128
Nova Zelandia	Bolsa estudu Estájiu no Licensiatura	Dezenvolvimentu Bolsa Estudu husi Nova Zelândia (NZDS) fó oportunidade ba premiadus timor-Leste atu estuda iha nivel linsenciatura no pós-graduasaun iha NZ.	Kapital Social	144,563
Governu Japaun, UNICEF	Inklusaun Social	Programa Inklusaun Sosiál sei kontribui ba advokasia nebe efektivu ba ambiente posibilita política sosiál ida di'ak liu ba dezvoltamentu labarik nian. Ida nee sei alkanasa liuhusi koñesimentu jeral no evidénsia sira, dezvoltave kapasidade nasional kona-ba planeamentu bazeia ba rezultadu, orsamentu, monitorizasaun no avaliasaun hodi tulun sira atu alkanasa ba Planu Estratéjiku Dezenvolvimentu Nasionál 2011-2030 no SDGs. Dadus kualidade aas no evidénsia analitikal mak disponivel no uza atu apoiu diskusaun orsamentál, planeamentu no implementasaun. Programa neee sei apoiu kriaun ida ho monitorizasaun no avaliasaun sistema nasional atu hamosu tempu real, kredivel, mak bele konvense no útil evidénsia, hodi inkorporasaun tempu oportunu ba rezultadu nebe iha prosesu foti desizaun.	Estrutura Institucional	11,320
Ajensia Internasional Koperasaun Japaun	Projeitu kona-ba Konstrusaun projeitu Resiklajen Sistema kona-ba Agrikultura nebe "Transfere lixu-lsin ba Rikuso in nebe bazeia ba Modelu Sidade Haga"	Lixu uma-kain no lixu pekuária estratagadus sira sein kualkér separa no resiklajen, namkari arbiru iha fatin-fatin. Ida nee bele halo poluisaun ba ambiente. Bazeia ba situasaun atual iha sidade nee, iha nesiedade atu halo mudansa lixu ba abudu no rai nebe sistema projeitu resiklajen.	Ekonomia Dezenvolvimentu, Kapital Social	123,346
Australia	TOMAK-To'os ba Prosperidade (Timor-Leste)	Kresimentu ekonómiku elusive ona ba Timoroan sira nebe rurál liu. TOMAK mak programa foun husi Governu Austrália, ho nia envolvimentu atual ho komunidade rurál iha Timor-Leste. Ida-nee sei ajuda família rurál nebe envolve iha merkadu agrikultura hodi fo lukru no hadi'a seguransa ai-han uma-kain no nutrisaun. TOMAK nebe hahú iha fulan-Juñu tinan 2016 no sei halai ba períodu tinan lima dahuluk ida ho possibilidade atu habelar to'o tinan 2025.	Ekonomia Dezenvolvimentu	1,173,637
Total				5,080,808

KAPITAL DEZENVOLVIMENTU LM/IE/AJENSIA

Despezas husi nivel nasional ne'ebé kontribui ba dezvoltimentu iha Munisipius mai husi kategoria kapital dezvoltimentu Liña Ministeriu/Instituisaun Estadu sira no Ajensia sira iha OJE 2018. Iha tinan ida ne'e atraves politika VIII Governu Konstitusional aloka nafatin orsamentu kapital dezvoltimentu ba liña Ministeriais sira hamutuk projektu 92 ho montante token \$4.9.

Tabela Kapital dezvoltimentu LM/IE

Naran Orgaun	Status	Naran Projeto	Munisipius	Postu Administrativus	Sukus	Total
MOP	Retensaun	Rehabilitation of Palacio Nobre Lahane, Dili, Timor Leste	Dili	Nain feto	Lahane Ocidental	15,709.18
MOP	Retensaun	Rehabilitation of DNEPCC Office Building in Aileu.	Aileu	Aileu		60,320.37
MOP	Retensaun	Rehabilitation of DNEPCC Office Building in Ainaro.	Ainaro	Ainaro		57,113.84
MOP	Retensaun	Rehabilitation of DNEPCC Office Building in Covalima.	Covalima	Suai		16,984.88
MOP	Retensaun	Rehabilitation of DNEPCC Office Building in Manaturo.	Manatuto	Manatuto		43,461.32
MOP	Projeto Foun	New Construction of Were House Armazem of EDTL	Dili	Vera Cruz	Caicoli	199,992.57
MOP	Retensaun	Rehabilitation of DNE Office Building in Mandarin, Dili	Dili	Dom Aleixo	Aitarak-Laran	4,998.81
MOP	Retensaun	Construcao Edificio Apoio Cliente (Customer Service) iha Diresaun Nacional dos Servicos de Agua (DNSA)	Dili	Vera Cruz	Caicoli	125,978.08
MOP	Retensaun	Construction of Membrane Tent and Shaded Area.	N/A	N/A	N/A	46,239.89
MOP	Retensaun	Civil Construction Contract for Road and Bridge Rehabilitation in Solerema District Aileu-Timor Leste	AILEU	AILEU	Solerema	49,748.26
MOP	Retensaun	Emergency Works on Acces Roads to Mauciga Bridge.	Ainaro	Hatu-Builico	Mauciga	35,493.96
MOP	Retensaun	Emergency Drainage and Slope Protection Works along Aileu to Maubisse Roads.	AILEU	Multi Postu	Multi Suku	46,707.93
MOP	Retensaun	Emergency Roads Works in Lontas Lolotoe in Maliana District.	Bobonaro	Lolotoe		299,663.34
MOP		R4D MPW Rural Roads Maintenance Project in Lautem. Package 1: Dasidara (STA. 0+000-10+000); Luro-Barikafa (STA. 0+000-7+000); Lospalos-Souru (STA. 0+000-2+500); Leuro-Sorulua (STA. 0+000-3+000).	Lautem	Lospalos	Multi Suku	62,160.73
MOP	Retensaun	Emergency Roads Works from Carimbala to Maubara Loes, Maubara District.	Liquisa	Maubara	Loes	220.48
MOP	Retensaun	Emergency Works in Site Henuk Manatuto to Laclubar Road.	Manatuto	Laclubar	Henuk	5,200.44
MOP	Retensaun	Emergency Rehabilitation of Manatuto to Laclubar Roads in Manatuto District.	Manatuto	Laclubar		22,192.60
MOP	Retensaun	Emergency Works in Lakati, Laclubar Roads.	Manatuto	Laclubar	Lakati	39,172.84
MOP	Retensaun	Emergency roads works and drainage and slope protection along same to betano road (Aldeia, Sesurai)	Manatuto		Betano	61,606.43
MOP	Retensaun	R4D MPWTC Rural Road Rehabilitation District Aileu Beluru Manucasa Sta 3+500 - 13+000, District Aileu	Aileu	Aileu	Manucasa	30,590.81
MOP	Retensaun	R4D MPWTC Rural Road Routine Maintenance District Aileu Fahisoi - Dairlouta Sta 0+000 - 2+600, Daisoli - Fatubosa Sta 0+000 - 7+300, Rairema - Kirelo 0+000 - 4+800	Aileu	Aileu	Multi Suku	4,965.11
MOP	Retensaun	R4D MPWTC Rural Road Rehabilitation District Baucau Baquia - Larisula Sta 0+000 - 2+000	Baucau	Baguia	Larisula	43,141.42
MOP	Retensaun	R4D MPWTC Rural Road Rehabilitation District Baucau Baquia - Larisula Sta 2+000 - 3+250	Baucau	Baguia	Larisula	36,508.62
MOP	Retensaun	R4D MPWTC Rural Road Rehabilitation District Baucau Baquia - Larisula Sta 4+750 - 5+900	Baucau	Baguia	Larisula	26,832.98

Naran Orgaun	Status	Naran Projetu	Munisipius	Postu Administrativus	Sukus	Total
MOP	Retensaun	R4D MPWTC Rural Road Routine Maintenance District Lautem, Los Palos - Soru Sta 0+000 - 2+500, Luro - Sorulua Sta 0+000 - 3+000	LOSPALOS	Lospalos	Luro	14,661.86
MOP	Retensaun	R4D MPWTC Rural Road Routine Maintenance District Manufahi, Dotic - Wekakaoan Sta 0+000 - 8+600, Dotic - Weberek Sta 0+000 - 6+300	Manufahi	Alas	Dotic	8,384.14
MOP	Retensaun	Asphalting Works Project in MOPTC Site, Caicoli	Dili	Vera Cruz	Daicoli	20,102.11
MOP	Retensaun	Construction of Bucoli Bridges.	Baucau	Baucau		34,383.73
MOP	Retensaun	Emergency Works Comoro River Site III.	Dili	Dom Aleixo	Comoro	43,355.40
MOP	Retensaun	Emergency Construction of Box Culvert at Seical Baucau.	Baucau	Baucau	Seical	34,001.19
MOP	Retensaun	Box Culvert Gunung Mas, Ainaro District.	Ainaro	Ainaro		113,757.31
MOP	Retensaun	Flood Control Emergency Drainage Dili District, Aldeia Bedois.	Dili	Cristo Rei	Becora	17,584.69
MOP	Retensaun	Installation of Transmission Line, Distribution Panel and Transformer in Taibesi, Sub-District Nain Feto, Dili District, Timor Leste.	Dili	Nain-Feto	Taibessi	37,410.81
MOP	Retensaun	Project in Preparation for Ceremony of Falintil Day.	N/A	N/A	N/A	2,929.47
MOP	Retensaun	Emergency Cleaning and Clearing of Enclosed Drain in Parte Bairopite, Lanut, Perumnas, Aimutin, Fatuhada, Kampung Alor, Pantai Kelapa, Komoro Vilaverde, Caicoli, Mascarinhas, Akadiruhun, Santa Cruz.	Dili	Multi Postu	Multi Suku	23,985.49
MOP	Retensaun	Proposta ba Servicos Emergencia, Manutensaun rutina, manutensaun periodica iha DNEPCC	Dili	Multi Postu	Multi Suku	1,158,579.80
MTC	Retensaun	Construction of Terminal in Tasi Tolu	Dili	Dom Aleixo	Comoro	124,581.96
MTC	Retensaun	Rehabilitation of DNTT Office Building in Mascarinhas	Dili	Vera Cruz	Mascarinhas	50,732.75
MTC	Retensaun	New Construction of Toilet Facilities and Rehabilitation of Brake Test Car at DNTT Akanuno	Dili	Cristo Rei	Hera	11,079.39
Total MOP/MTC						3,030,535
MSS		Rehabilitation of MSS Office in Aileu	Aileu	Aileu	Aisirimou	14,331.40
MSS		Projectu Rehabilitasaun Edificio CDSS - Liquisa (Ex. Pantai Asuhan)	Liquisa	Liquisa	Dato	12,080.95
MSS		Konstrusaun Foun ba Proteksaun Moru no eskada ba Portau iha Jardim dos Herois Laisoru Lai Quelecai	Baucau	Quelecai	Laisorulai de Xima	23,764.08
MSS		Konstrusaun Foun Manumentu Atauro	Dili	Atauro		9,136.32
MSS		Construsaun Passeio ao Longo da Estrada no Jardim dos Herois Metinaro	Dili	Metinaro	Duyung	65,687.25
Total MSS						125,000.00
MAP		Konstrusaun Foun Armagem, Moru no Staff House ba Sentru Prosesamentu Hare iha Ritabou-Maliana-Bobonaro	Bobonaro	Maliana	Ritabou	32,068.89
MAP		Konstrusaun Armagem, Moru no Staff House ba Sentru Prosesamentu Hare iha Soba - Baucau - laga	Baucau	Laga	Soba	27,880.12
MAP		Konstrusaun Armagem, Moru no Staff House ba Sentru Prosesamentu Hare iha Ratahu - Municipio Viqueque	Viqueque	Viqueque	Ratahu	47,668.37
MAP		New Construction Centre of Rice Milling, Fenc, Office & Housing in Natarbora	Manatuto	Natarbora	Barique	-
MAP		Emergency service of Bebui Irrigation in afaloicai sub district Uatolari	Viqueque	Uatolari	Afaloicai	26,473.60
MAP		Construction of Casa Irigation in Ainaro (LM)	Ainaro	Ainaro	Cassa	60,315.02
MAP		Construction Of Seical irrigation in Baucau District	Baucau	Baucau	Seical	-
MAP		Konstrusaun Kanal Irrigasaun no Protesaun Zona Agricola iha Bilimau, Posto Administrasaun Kailako-Municipio Bobonaro	Bobonaro	Kailako	Bilimau	-
MAP		Consulting Services for Redesign of Dardau and Galata Irrigation Schemes	Baucau/Viqueque			-

Naran Orgaun	Status	Naran Projetu	Munisipius	Postu Administrativus	Sukus	Total
MAP		Konstrusaun Kanal Irrigasaun no Protesaun Zona Agricola iha Laleia, Posto Administrasaun Laleia-Municipio Manatuto	Manatuto	Laleia	Cairui	-
Total MAP						194,406.00
MTAC		Konstrusaun Moru Haleu Manumentu Dom Boa Ventura iha SAME	Manufahi	Same	Babulo	58,472.63
MTAC		Rehabilitasaun Pousada Hatubuilico	Ainara	Hatubuilico	Nunumoge	8,377.67
MTAC		Rehabilitation of Pousada Maubisse-Municipio Ainara	Ainara	Maubisse	Maubisse	16,925.70
MTAC		Rehabilitasaun of Cairabela Mini Tradisional Food in Vemassee	Baucau	Vemassee	Vemassee	15,000.00
MTAC		Rehabilitation of Behau Mini Tradisional Food	Manatuto	Laclo	Umakaduak	15,224.00
Total MTCI						114,000.00
SEFOPE		Konstrusaun Centru Treinamento iha Viqueque	Viqueque	Viqueque	Ratahu	3,000.00
Total SEPFOPE						3,000.00
PGR		New Construction of Security Post and Fence in PGR Viqueque	Viqueque	Viqueque	Karabalu	7,883.00
Total PGR						7,883.00
PDHJ		Rehabilitasaun Edificio Antigo PDHJ iha Caicoli inklui Moru Parte kotuk (Baliza ho UN)	Dili	Vera Cruz	Caicoli	98,360.00
Total PDHJ						98,360.00
ME		Konstrusaun Edificio ba Eskritorio Edukasaun Municipio Ermera	Ermera	Ermera	Talimoro	19,618.82
ME		Konstrusaun Moru, Valeta Gabion e Edificio Segurancas iha INFORDEPE	Dili	Vera Cruz	Caicoli	10,131.10
ME		Nova Construsaun Moru Haleu EBC Casait - Bazartete - Liquisa	Liquisa	Bazartete	Tibar	6,777.05
ME		Rehabilitation of Escola Secundaria Tekniko Vocasional 28 de Novembro iha Becora	Dili	Cristo Rei	Becora	56,889.25
ME		New Construction of Refurbished and New Construction of Escola Tec. Voc. Horai Kiik - Maubisse	Ainara	Maubisse	Horai Quic	-
ME		Nova Construsaun Moru da Escola Secundaria Geral Dom Martinho em Maliana	Bobonaro	Maliana	Lahomea	15,702.88
ME		Konstrusaun Escola Basika Filial 12 de Outubro Tasi Tolu	Dili	Dom Aleixo	Comoro	11,810.38
ME		Konstrusaun do Edificio da Escola EBF Carabau em Bobonaro	Bobonaro	Bobonaro	Carabau	8,849.86
ME		Rehabilitasaun EBF Aimanas Rai Municipiu Viqueque	Viqueque	Viqueque	Carabalu	14,029.90
ME		Konstrusaun Monumento Nino Konis Santana no Jardim iha Escola Secundaria Nino Konis Santana Publica Lautem	Lautem	Lautem	Parlamento	9,190.77
Total MEJD						153,000.00
MPIE	Retensaun	Rehabilitasaun no Manutensaun Edificio Neo Natal (Building 11A) Edificio Post Natal (Building 12) Edificio ICU (Building 26) Edificio Erfemari Medicina Mulher (Building 29) Edificio Enfermaria Medicina Homen (Building 30) iha HNGV	Dili	Cristo Rei	Bidau	\$ 66,709.44
MPIE	Kontinuasaun	New Construction of Tourism Information Centre Office	Dili	Cristo Rei	Bidau	\$ 41,796.32
MPIE	Kontinuasaun	New School Development for the Holy Rosay in Hera	Dili	Cristo Rei	Hera	\$ 10,348.70
MPIE	Retensaun	Rehabilitasaun de 2 dormitorios para os estudantes da faculdade engenharia em Hera	Dili	Cristo Rei	Hera	\$ 201,697.34
MPIE	Retensaun	Servisu Supervisaun ba Projectu Rehabilitasaun de 2 dormitorios para os estudantes da faculdade engenharia em Hera	Dili	Cristo Rei	Hera	\$ 14,718.55
MPIE	Kontinuasaun	Spasu ba MPIE Office (New Construction of MPIE Office)	Dili	Dom Aleixo	Fatuhada	\$ 15,726.05
MPIE	Kontinuasaun	Rehabilitasaun Uma ba CNR Becora FASE II	Dili	Cristo Rei	Becora	\$ 7,696.63
MPIE	Kontinuasaun	Konstrusaun fatin ba Inspeksaun Aimoruk iha SAMES	Dili	Dom Aleixo	Kampung Alor	\$ 25,000.00

Naran Orgaun	Status	Naran Projeitu	Munisipius	Postu Administrativus	Sukus	Total
MPIE	Kontinuasaun	Rehabilitation Hospital Nacional Guido Valadares Building No. 36, No. 40 No. 20 include External works	Dili	Cristo Rei	Bidau	\$ 25,000.00
MPIE	Kontinuasaun	Rehabilitasaun Uma ba Brigada Medica Cubana iha HNGV	Dili	Cristo Rei	Bidau	\$ 15,196.93
MPIE	Kontinuasaun	New Construction of Houses for Veteran 17 Unit	Multy Municipios	Multy Postos	Multy Sucos	\$ -
MPIE	Kontinuasaun	Konstrusaun instalasaun be sistema bomba iha Ila	Covalima	Maukatar	Belekasak	\$ -
MPIE	Kontinuasaun	Rehabilitasaun Banku de Sangue iha Hospital nacional Guido Valadares	Dili	Cristo Rei	Bidau	\$ 25,000.00
MPIE	Kontinuasaun	Konstrusaun Armagem ba Aimoruk iha Klinika Vera Cruz	Dili	Vera Cruz	Caicoli	\$ 24,746.10
MPIE	Retensaun	Konstrusaun Monumentu Martires da Patria iha Matadouro no Kampu Multifunsaun	Dili	Vera Cruz	Vila Verde	\$ 19,272.60
MPIE	Kontinuasaun	New Construction of Emanuel Church in SAME	Manufahi	Same	Letefoho	\$ 42,948.97
MPIE	Kontinuasaun	Renovasaun Edificio laboratium ADN	Dili	Dom Aleixo	Fatuhada	\$ 4,052.30
MPIE	Kontinuasaun	New Construction of Saude Ainaru Warehouse	Ainaro	Ainaro	Ainaro	\$ 18,009.47
MPIE	Kontinuasaun	New Construction of Saude Baucau Warehouse	Baucau	Baucau		\$ 18,495.54
MPIE	Retensaun	New Construction of Fence in CHC Bucoli - Baucau	Baucau	Baucau	Bucoli	\$ 5,310.04
MPIE	Kontinuasaun	Rehabilitation of Primary School in Lepo - Zumalai	Covalima	Zumalai	Lepo	\$ 30,421.41
MPIE	Kontinuasaun	Rehabilitation of The Official Residence of Presidente do Tribunal de Rekursu	Dili	Vera Cruz	Motael	\$ 88,929.23
MPIE	Kontinuasaun	Repairing and Annual Maintenance & Operation of National Hero Monument Nicolau Lobato in Komoro & Monument Francisco Xavier in Caicoli - Merkadu Lama	Dili	Multy Postos	Multy Sucos	\$ 72,428.38
MPIE	Kontinuasaun	New Drainage Construction in Fomento Roads	Dili	Dom Aleixo	Fomento	\$ 69,500.56
MPIE	Kontinuasaun	New Construction of Gabion Box at Ailok Laran River	Dili	Dom Aleixo	Bairo Pite	\$ 55,881.41
MPIE	Kontinuasaun	New Construction of Drainage and Road Rehabilitation, Aldeia 05 Pantai Kelapa Dili, Timor Leste	Dili	Dom Aleixo	Fatuhada	\$ 66,184.14
MPIE	Kontinuasaun	New Construction of Becora - Camea Bridge and Access Road	Dili	Cristo Rei	Becora	\$ 173,812.46
Total MPIE						1,138,882.55
Grand Total						4,865,066.55

Preparadu ba Governu Repúblicá Democrática
Timor-Leste husi Ministeriu Finansas



MINISTERIU FINANSAS

Torre Ministeriu Finansas, Aitarak-Laran, Dili, Timor Leste

Website - www.mof.gov.tl